



PRESUPUESTO 2024

**INSTITUTO PROVINCIAL DE
DESARROLLO ECONÓMICO**



IPRODECO

PRESUPUESTO
2024

PRESUPUESTO 2024 y ANEXOS

| | |
|---|----|
| PRESUPUESTO 2024 | 1 |
| ANEXO DE INVERSIONES | 9 |
| ANEXO DE PERSONAL | 10 |
| - Sueldos Brutos por Puestos de Trabajo. | |
| - Presupuesto anual de la Plantilla. | |
| - Relación de Puestos de Trabajo. | |
| - Organización Funcional. | |
| - Memoria de la Plantilla de Personal. | |
| MEMORIA EXPLICATIVA DE LA PRESIDENCIA | 23 |
| INFORME ECONÓMICO FINANCIERO | 28 |
| BASES DE EJECUCIÓN DEL PRESUPUESTO | 35 |
| LIQUIDACIÓN PRESUPUESTO 2021 | 36 |
| AVANCE DE LIQUIDACIÓN PRESUPUESTO 2022 | 39 |

Listados de Aprobación del Presupuesto. Resumen de Ingresos y Gastos (O.M. 2.008)

Escenario PT24 PRESUPUESTO 2024

| ESTADO DE INGRESOS | | ESTADO DE GASTOS | |
|--|---------------------|--|---------------------|
| CAP. Denominación | Importe | CAP. Denominación | Importe |
| A) Operaciones No Financieras | | A) Operaciones No Financieras | |
| <i>a. Operaciones Corrientes</i> | | <i>a. Operaciones Corrientes</i> | |
| 4 TRANSFERENCIA CORRIENTES | 4.490.000,00 | 1 GASTOS DE PERSONAL | 1.778.993,15 |
| | | 2 GASTOS CORRIENTES EN BIENES Y SERVICIOS | 935.632,59 |
| | | 3 GASTOS FINANCIEROS | 2.000,00 |
| | | 4 TRANSFERENCIAS CORRIENTES | 1.773.374,26 |
| <i>Total de Operaciones Corrientes</i> | <i>4.490.000,00</i> | <i>Total de Operaciones Corrientes</i> | <i>4.490.000,00</i> |
| <i>b. Operaciones de Capital</i> | | <i>b. Operaciones de Capital</i> | |
| 7 TRANSFERENCIAS DE CAPITAL | 10.000,00 | 6 INVERSIONES REALES | 10.000,00 |
| <i>Total de Operaciones de Capital</i> | <i>10.000,00</i> | <i>Total de Operaciones de Capital</i> | <i>10.000,00</i> |
| Total de Operaciones No Financieras | 4.500.000,00 | Total de Operaciones No Financieras | 4.500.000,00 |
| B) Operaciones Financieras | | B) Operaciones Financieras | |
| 8 ACTIVOS FINANCIEROS | 30.000,00 | 8 ACTIVOS FINANCIEROS | 30.000,00 |
| Total de Operaciones Financieras | 30.000,00 | Total de Operaciones Financieras | 30.000,00 |
| TOTAL DE PRESUPUESTO DE INGRESOS | 4.530.000,00 | TOTAL PRESUPUESTO DE GASTOS | 4.530.000,00 |

Listado de Aprobación del Presupuesto Resumen por Políticas de Gasto, Grupos de Programas, Programas, Subprogramas y Aplicaciones

Escenario PT24 PRESUPUESTO 2024

| Área de Gasto | | 2 ACTUACIONES DE PROTECCIÓN Y PROMOCIÓN SOCIAL | | | | | Total: | 700.000,00 |
|---------------|---------|--|--|--------------|--------------|------------|-----------------|----------------|
| Prog. | Económ. | Org. | Denominación | Aplicaciones | Subprogramas | Programas | Grupo Programas | Política Gasto |
| 24 | | | FOMENTO DEL EMPLEO | | | | | 700.000,00 |
| 241 | | | FOMENTO DEL EMPLEO | | | | 700.000,00 | |
| 2411 | | | CONVOCATORIA AYUDAS A LA CONTRATACIÓN | | | 250.000,00 | | |
| | 4700000 | | CONVOCATORIA AYUDAS A LA CONTRATACIÓN-EMPRESAS | 250.000,00 | | | | |
| 2412 | | | CONVOCATORIA DE AYUDAS PARA EL EMPRENDIMIENTO AUTÓNOMO | | | 450.000,00 | | |
| | 4700000 | | PROGRAMA DE EMPRENDIMIENTO AUTÓNOMO | 450.000,00 | | | | |

Listado de Aprobación del Presupuesto Resumen por Políticas de Gasto, Grupos de Programas, Programas, Subprogramas y Aplicaciones

Escenario PT24 PRESUPUESTO 2024

| Área de Gasto | | | | | | | Total: |
|--|---------|------|---|--------------|--------------|-----------|----------------|
| 3 PRODUCCIÓN DE BIENES PÚBLICOS DE CARACTER PREFERENTE | | | | | | | 31.374,26 |
| Prog. | Económ. | Org. | Denominación | Aplicaciones | Subprogramas | Programas | Política Gasto |
| 33 | CULTURA | | | | | | 31.374,26 |
| 336 | | | PROTECCIÓN Y GESTIÓN DEL PATRIMONIO HISTÓRICO-ARTÍSTICO | | | | 31.374,26 |
| 3361 | | | PROGRAMA CLUB PATRIMONIO | | | 31.374,26 | |
| | 4620000 | | PROGRAMA CLUB PATRIMONIO | 31.374,26 | | | |

Listado de Aprobación del Presupuesto Resumen por Políticas de Gasto, Grupos de Programas, Programas, Subprogramas y Aplicaciones

Escenario PT24 PRESUPUESTO 2024

| Área de Gasto | | 4 | ACTUACIONES DE CARACTER ECONOMICO | | | | Total: | 1.042.000,00 |
|---------------|---------|------|---|--------------|--------------|------------|-----------------|----------------|
| Prog. | Económ. | Org. | Denominación | Aplicaciones | Subprogramas | Programas | Grupo Programas | Política Gasto |
| 41 | | | AGRICULTURA, GANADERIA Y PESCA | | | | | 250.000,00 |
| 419 | | | OTRAS ACTUACIONES EN AGRICULTURA, GANADERIA Y PESCA | | | | 250.000,00 | |
| 4190 | | | CONVOCATORIA DE AYUDAS A EMPRESAS AGROALIMENTARIAS DE CÓRDOBA | | | 250.000,00 | | |
| | 4700000 | | Convocatoria de ayudas empresas agroalimentarias de Córdoba | 250.000,00 | | | | |
| 43 | | | COMERCIO, TURISMO Y PEQUEÑAS Y MEDIANAS EMPRESAS | | | | | 792.000,00 |
| 433 | | | DESARROLLO EMPRESARIAL | | | | 500.000,00 | |
| 4331 | | | PROMOCION DESARROLLO EMPRESARIAL | | | 500.000,00 | | |
| | 4620000 | | SUBVENCIONES EXCEPCIONALES A ENTIDADES LOCALES | 350.000,00 | | | | |
| | 4700000 | | SUBVENCIONES EXCEPCIONALES A EMPRESAS | 50.000,00 | | | | |
| | 4800000 | | SUBVENCIONES EXCEPCIONALES A ENT. SIN ANIMO DE LUCRO | 100.000,00 | | | | |
| 439 | | | OTRAS ACTUACIONES SECTORIALES | | | | 292.000,00 | |
| 4390 | | | CONVOCATORIA DE AYUDAS DESARROLLO EMPRESARIAL | | | 292.000,00 | | |
| | 4700000 | | CONVOCATORIA PROMOCIÓN DESARROLLO EMPRESARIAL-EMPRESAS | 132.000,00 | | | | |
| | 4800000 | | CONVOCATORIA PROMOCIÓN DESARROLLO EMPRESARIAL-E.S.A.L. | 160.000,00 | | | | |

Listado de Aprobación del Presupuesto

Resumen por Políticas de Gasto, Grupos de Programas, Programas, Subprogramas y Aplicaciones

Escenario PT24 PRESUPUESTO 2024

| Área de Gasto | | 9 | ACTUACIONES DE CARACTER GENERAL | | | | Total: | 2.756.625,74 |
|---------------|---------|------|---|--------------|--------------|--------------|-----------------|----------------|
| Prog. | Económ. | Org. | Denominación | Aplicaciones | Subprogramas | Programas | Grupo Programas | Política Gasto |
| 93 | | | ADMINISTRACION FINANCIERA Y TRIBUTARIA | | | | | 2.756.625,74 |
| 931 | | | POLITICA ECONOMICA Y FISCAL | | | | 2.756.625,74 | |
| 9310 | | | ECONOMICA (DESARROLLO ECONÓMICO) | | | 2.756.625,74 | | |
| | 1010000 | | RETRIBUCIONES BÁSICAS PERSONAL DIRECTIVO | 69.313,17 | | | | |
| | 1010100 | | OTRAS REMUNERACIONES PERSONAL DIRECTIVO | 37.867,21 | | | | |
| | 1300000 | | RETRIBUCIONES BÁSICAS LABORAL FIJO | 510.157,48 | | | | |
| | 1300200 | | OTRAS REMUNERACIONES LABORAL FIJO | 638.610,56 | | | | |
| | 1300203 | | RETRIBUCIONES SUBIDA ADICIONAL 0,5% DE 2023 S/ PREVISIÓN PIB | 7.208,21 | | | | |
| | 1500000 | | COMPLEMENTO PRODUCTIVIDAD PERSONAL LABORAL | 65.410,03 | | | | |
| | 1500001 | | INCENTIVO AL RENDIMIENTO PERSONAL DIRECTIVO | 999,38 | | | | |
| | 1600000 | | SEGURIDAD SOCIAL | 426.410,11 | | | | |
| | 1600800 | | ASISTENCIA MEDICO-FARMACEUT | 3.000,00 | | | | |
| | 1620000 | | FORMACION Y PERFECCIONAMIENTO | 6.010,00 | | | | |
| | 1620500 | | SEGUROS | 2.400,00 | | | | |
| | 1620900 | | OTROS GASTOS SOCIALES | 9.015,00 | | | | |
| | 1640000 | | AYUDA FAMILIAR POR HIJO | 2.592,00 | | | | |
| | 2150000 | | REPARACIONES MOBILIARIO | 200,00 | | | | |
| | 2160000 | | REPARACIONES EQUIPOS PROCESOS INFORMACIÓN | 300,00 | | | | |
| | 2190000 | | REPARACIONES, MANTEN, Y CONSERV. GRAL | 4.000,00 | | | | |
| | 2200000 | | ORDINARIO NO INVENTARIABLE | 2.000,00 | | | | |
| | 2200100 | | PRENSA, REVISTAS, LIBROS Y OTRAS PUBLICACIONES | 500,00 | | | | |
| | 2200200 | | MATERIAL INFORMATICO NO INVENTARIABLE | 1.500,00 | | | | |
| | 2210300 | | COMBUSTIBLES Y CARBURANTES | 1.000,00 | | | | |
| | 2219900 | | OTROS SUMINISTROS | 1.500,00 | | | | |
| | 2220000 | | SERVICIOS DE TELECOMUNICACIONES | 8.000,00 | | | | |
| | 2220100 | | POSTALES | 4.000,00 | | | | |
| | 2229900 | | MENSAJEROS | 1.000,00 | | | | |
| | 2240000 | | PRIMAS DE SEGUROS | 6.700,00 | | | | |
| | 2250200 | | TRIBUTOS DE LAS ENTIDADES LOCALES | 200,00 | | | | |

Listado de Aprobación del Presupuesto Resumen por Políticas de Gasto, Grupos de Programas, Programas, Subprogramas y Aplicaciones

Escenario PT24 PRESUPUESTO 2024

| Área de Gasto | | 9 | ACTUACIONES DE CARACTER GENERAL | Total: | | | | 2.756.625,74 |
|---------------|---------|------|--|--------------|--------------|-----------|-----------------|----------------|
| Prog. | Económ. | Org. | Denominación | Aplicaciones | Subprogramas | Programas | Grupo Programas | Política Gasto |
| | 2260100 | | ATENCIONES PROTOCOLARIAS Y REPRESENTATIVAS | 5.277,22 | | | | |
| | 2260200 | | PUBLICIDAD Y PROPAGANDA | 500,00 | | | | |
| | 2260300 | | PUBLICACION EN DIARIOS OFICIALES | 2.000,00 | | | | |
| | 2260600 | | REUNIONES, CONFERENCIAS Y CURSOS | 18.522,78 | | | | |
| | 2261200 | | CONTRATOS DE PATROCINIO INSTITUCIONAL | 2.132,59 | | | | |
| | 2269900 | | OTROS GASTOS DIVERSOS | 6.800,00 | | | | |
| | 2270000 | | LIMPIEZA Y ASEO | 12.000,00 | | | | |
| | 2270600 | | ESTUDIOS Y TRABAJOS TECNICO | 6.500,00 | | | | |
| | 2279900 | | PRESTACIONES DE SERVICIO (FERIAS NACIONALES E INTERNACIONAL) | 300.000,00 | | | | |
| | 2279990 | | FERIAS COMERCIALES | 340.000,00 | | | | |
| | 2279991 | | OTRAS PRESTACIONES DE SERVICIO | 35.000,00 | | | | |
| | 2279993 | | FORMACIÓN EMPRENDIMIENTO E INTRAEMPRENDIMIENTO | 100.000,00 | | | | |
| | 2279995 | | PROMOCIÓN DE MARCAS PROMOCIONALES DE CÓRDOBA | 50.000,00 | | | | |
| | 2279996 | | PREMIOS PROGRESO | 18.000,00 | | | | |
| | 2301000 | | DIETAS DEL PERSONAL DIRECTIVO | 2.000,00 | | | | |
| | 2302000 | | DIETAS DEL PERSONAL NO DIRECTIVO | 2.000,00 | | | | |
| | 2311000 | | LOCOMOCIÓN DEL PERSONAL DIRECTIVO | 2.000,00 | | | | |
| | 2312000 | | LOCOMOCIÓN DEL PERSONAL NO DIRECTIVO | 2.000,00 | | | | |
| | 3590000 | | Comisión Mantenimiento Cuentas Bancarias | 2.000,00 | | | | |
| | 6250000 | | MOBILIARIO Y ENSERES | 3.400,00 | | | | |
| | 6260000 | | EQUIPOS PROCESOS DE INFORMACION | 3.000,00 | | | | |
| | 6400000 | | GASTOS INVERSIONES DE CARACTER INMATERIAL | 3.000,00 | | | | |
| | 6410000 | | GASTOS EN APLICACIONES INFORMATICAS | 600,00 | | | | |
| | 8310100 | | ANTICIPOS ORDINARIOS L.P. PERSONAL ACTIVO | 30.000,00 | | | | |

Listado de Aprobación del Presupuesto Resumen por Políticas de Gasto, Grupos de Programas, Programas, Subprogramas y Aplicaciones

Escenario PT24 PRESUPUESTO 2024

Total para el escenario PT24 PRESUPUESTO 2024

4.530.000,00

Listados de Aprobación de Presupuestos. Resumen de Ingresos por Subconceptos, Aplicaciones

Escenario PT24 PRESUPUESTO 2024

| Económica | Denominación | Importe | Totales |
|--|---|--------------|---------------------|
| 4 | TRANSFERENCIA CORRIENTES | | 4.490.000,00 |
| 40 | DE LA ADMINISTRACION GENERAL DE LA ENTIDAD LOCAL | | 4.490.000,00 |
| 400 | DE LA ADMINISTRACION GENERAL DE LA ENTIDAD LOCAL | | 4.490.000,00 |
| 400 01 | APORTACIÓN DIPUTACIÓN DE CÓRDOBA TR. CORRIENTES | 4.490.000,00 | |
| 7 | TRANSFERENCIAS DE CAPITAL | | 10.000,00 |
| 70 | DE LA ADMINISTRACION GENERAL DE LA ENTIDAD LOCAL | | 10.000,00 |
| 700 | DE LA ADMINISTRACION GENERAL DE LA ENTIDAD LOCAL | | 10.000,00 |
| 700 01 | APORTACIÓN DIPUTACION CÓRDOBA TR. CAPITAL | 10.000,00 | |
| 8 | ACTIVOS FINANCIEROS | | 30.000,00 |
| 83 | REINTEGROS DE PRESTAMOS DE FUERA DEL SECTOR PUBLICO | | 30.000,00 |
| 831 | REINTEGROS DE PRESTAMOS DE FUERA DEL SECTOR PUBLICO A L/P | | 30.000,00 |
| 831 01 | REINTEROS ANTICIPOS PERSONAL ACTIVO L.P. | 30.000,00 | |
| Total para el escenario PT24 PRESUPUESTO 2024 | | | 4.530.000,00 |

ANEXO DE INVERSIONES

Programa de Inversiones y Transferencias de Capital 2.024 (Euros)

| Código | Denominación | Importe | Año Ejec | Anualidad 2023 | Fondos Propios |
|--------|--|------------------|----------|-----------------|------------------|
| 2024-1 | Mobiliario y Enseres | 3.400,00 | 2024 | 1.400,00 | 3.400,00 |
| 2024-2 | Equipos procesos de información | 3.000,00 | 2024 | 1.000,00 | 3.000,00 |
| 2024-3 | Gastos Inversiones Inmaterial | 3.000,00 | 2024 | 1.000,00 | 3.000,00 |
| 2024-4 | Gastos en Aplicaciones Informáticas | 600,00 | 2024 | 600,00 | 600,00 |
| | | | | | |
| | | | | | |
| | | | | | |
| | | | | | |
| | | | | | |
| | | | | | |
| | Total de Inversiones Reales y Transf.Capita | 10.000,00 | | 4.000,00 | 10.000,00 |

Firmado y sellado electrónicamente por la Gerencia

Código seguro de verificación (CSV):

8F12 A393 9445 8758 B299



8F12A39394458758B299

Este documento es una copia en papel de un documento electrónico. El original podrá verificarse en <https://www.iprodeco.es/sede>

Firmado por LA TECNICO GESTIÓN ECONÓMICA GUTIERREZ MURILLO ROSA MARIA el 31-01-2024
 Conforme de EL GERENTE Esparza Díaz Gonzalo el 31-01-2024

ANEXO DE PERSONAL

SUELDOS BRUTOS POR PUESTO DE TRABAJO (EUROS)

2024 **Aumento 2,50 %**

PERSONAL LABORAL FIJO, INTERINO Y P. ALTA DIRECCIÓN

| G | PLAZAS/PUESTOS | Nº PLAN- TILLA | SEXO | | Jorn | BASICAS | COMPLEM. PUESTO | COMPLEM. DISPONIB | COMPLEM. ESPECIAL. | COMPLEM. PRODUCT. | COMPLE. TRIENIOS | COSTE S.SOCIAL |
|------------------------|-----------------------------|---------------------|----------|-----------|------|-------------------|--------------------|----------------------|-----------------------|----------------------|---------------------|-------------------|
| | | | H | M | | | | | | | | |
| | GERENTE | 1 | | 1 | Tot | 25.244,81 | 37.867,21 | | | 999,38 | | 21.272,16 |
| | ADJUNTO GERENTE | 1 | 1 | | Tot | 44.068,36 | | | | | | 14.621,88 |
| C2 | SECRETARIO/A PRESID. | 1 | 1 | | Tot | 9.605,82 | 10.991,82 | 7.181,86 | 4.482,80 | 1.345,19 | 2.766,96 | 11.632,55 |
| A1 | TECNICO/A TESOR.Y FISCALIZ. | 1 | | 1 | Tot | 18.569,04 | 20.187,16 | 9.257,08 | 6.438,88 | 2.762,63 | 6.424,74 | 20.351,92 |
| A1 | TECNICO/A JURIDICO | 1 | 1 | | Tot | 18.569,04 | 20.187,16 | 9.257,08 | 6.438,88 | 2.762,63 | 7.138,60 | 20.580,21 |
| A1 | TECNICO/A F. EUROPEOS | 1 | | 1 | Tot | 18.569,04 | 19.474,00 | 8.657,88 | 7.724,22 | 2.363,01 | 5.710,88 | 19.987,19 |
| A1 | TECNICO/A SUPERIOR | 10 | 1 | 9 | Tot | 185.690,40 | 194.740,00 | 86.578,80 | 0,00 | 23.630,10 | 62.105,82 | 176.767,89 |
| A2 | TECNICO/A MEDIO | 3 | | 3 | Tot | 47.278,56 | 50.053,92 | 26.051,34 | 0,00 | 7.108,38 | 15.997,52 | 46.847,41 |
| C1 | ADM. PATRIMONIO | 1 | 1 | | Tot | 11.747,96 | 12.169,78 | 7.209,30 | 2.106,44 | 1.371,60 | 4.150,44 | 12.394,02 |
| C2 | AUXILIAR ADM. | 6 | 2 | 4 | Tot | 57.634,92 | 65.950,92 | 43.091,16 | 0,00 | 8.071,14 | 23.980,32 | 63.553,36 |
| C2 | SECRETARIO/A GEREN. | 1 | | 1 | Tot | 9.605,82 | 11.308,78 | 7.448,56 | 1.622,74 | 1.522,84 | 4.611,60 | 11.551,28 |
| TOTAL PLANTILLA | | 27 | 7 | 20 | | 446.583,77 | 442.930,75 | 204.733,06 | 28.813,96 | 51.936,90 | 132.886,88 | 419.559,88 |
| | | 1.727.445,19 | | | | | | | | | | |

F.A. Acumulados a 2024 conforme Resolución 22/03/2018

| | | |
|--|--------|-----------------|
| F.Adicionales del 2019 (0,3%M.S.'18) Actual. A 2024 Al | 2,50 % | Con S.S. |
| 3.825,85 | | 5.049,36 |
| F.Adicionales de 2020 (0,3% M.S.'19) Actual. A 2024 3% | 2,50 % | |
| 3.499,74 | | 4.618,96 |
| 7.325,59 | | 9.668,32 |

| | |
|---|-----------------|
| F.A. Acumulados 2023 no abonados en '23 | 9.391,05 |
| Subida Adicional 0,5% condicionada al PIB para 2023 con SS | 9.471,59 |

| | |
|-------------------------|------------------|
| Mejoras sociales | 2024 |
| Seguros | 2.400,00 |
| Formación | 6.010,00 |
| Ayuda estudios | 12.015,00 |
| Ayuda hijos | 2.592,00 |
| | 23.017,00 |

ORGANIGRAMA FUNCIONAL

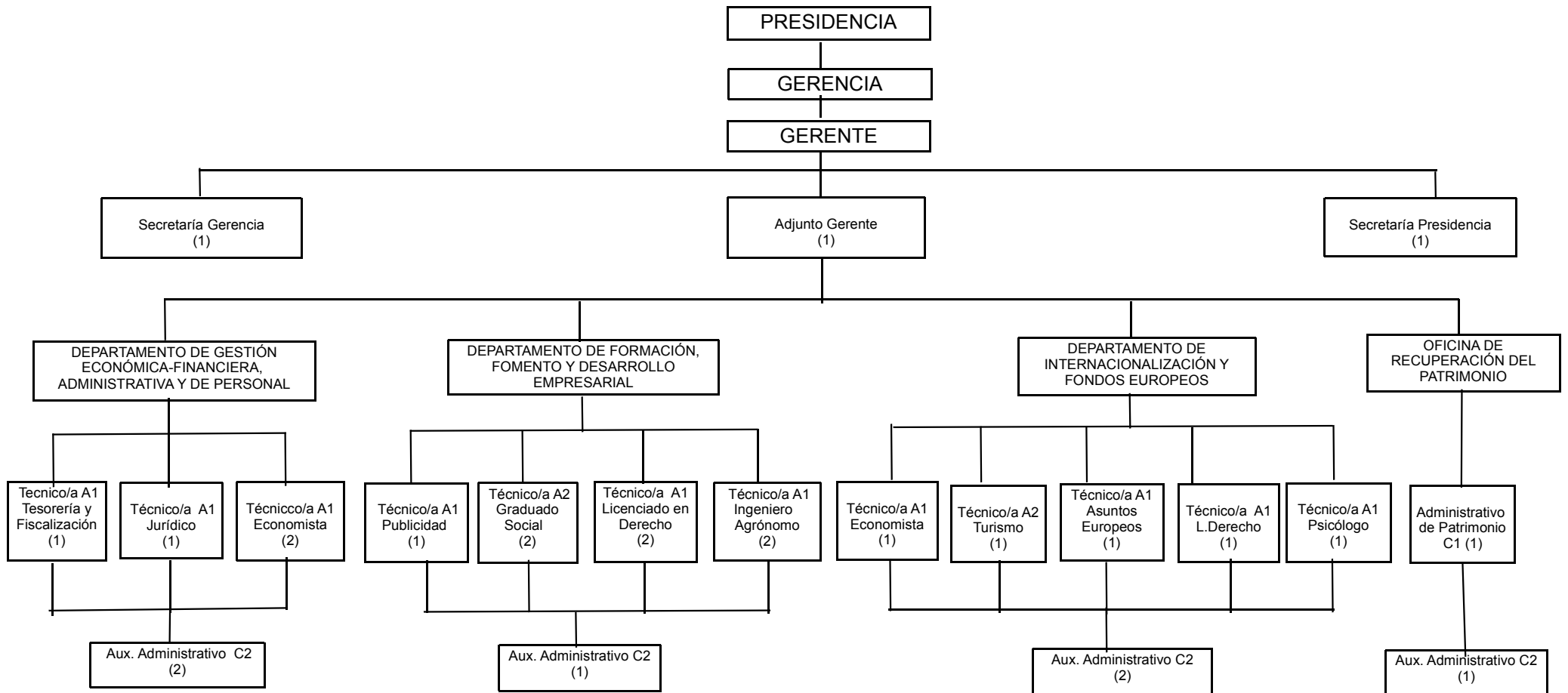

RELACIÓN DE PUESTOS DE TRABAJO 2024

GERENCIA (CÓDIGO1)

CATEG. MODO

NUMDSRUPtbggruꝑ PROFES. ACCS TITULACION

| | | | | | | | |
|--------------------------|---|---|---|----|-----------|-----------------------------------|----|
| Gerente | 1 | L | A | A1 | -- | -- | -- |
| Adjunto Gerente | 1 | L | A | A1 | -- | -- | -- |
| Secretario/a Presidencia | 1 | L | C | C2 | Aux. Admi | PLD G. Escolar-FP I o Equivalente | |
| Secretario/a Gerencia | 1 | L | C | C2 | Aux. Admi | PLD G. Escolar-FP I o Equivalente | |

DEPARTAMENTO DE GESTIÓN ECONÓMICA-FINANCIERA, A Y DE PERSONAL (CÓDIGO

CATEG. MODO

NUMDSRUPtbggruꝑ PROFES. ACCS TITULACIÓN

| | | | | | | | |
|-------------------------|---|---|---|----|------------|--|--|
| Técnico/a Tesorería y F | 1 | L | A | A1 | T. Superio | PLD Ldo/a. C. E. Empresariales o Equivalente | |
| Técnico/a Jurídico | 1 | L | A | A1 | T. Superio | PLD Ldo/a. en Derecho o Equivalente | |
| Técnico/a Economista | 2 | L | A | A1 | T. Superio | PC Ldo/a. C. E. Empresariales o Equivalente | |
| Auxiliar Administrativo | 2 | L | C | C2 | Aux. Admi | PC G. Escolar-FP I o Equivalente | |

DEPARTAMENTO DE FORMACIÓN, FOMENTO Y DESARROLL

CATEG. MODO

NUMDSRUPtbggruꝑ PROFES. ACCS TITULACIÓN

| | | | | | | | |
|-------------------------|---|---|---|----|------------|--|--|
| Técnico/a Ldo. Derech | 2 | L | A | A1 | T. Superio | PC Ldo/a. en Derecho o Equivalente | |
| Técnico/a Ingeniero A | 2 | L | A | A1 | T. Superio | PC Ingeniero Agrónomo o Equivalente | |
| Técnico/a Graduado So | 2 | L | A | A2 | T. Medio | PC Diplomado/a en Relaciones Laborales o Equivalente | |
| Técnico/a Publicidad y | 1 | L | A | A1 | T. Superio | PLD Ldo/a. en Publicidad y Relaciones Públicas | |
| Auxiliar Administrativo | 1 | L | C | C2 | Aux. Admi | PC G. Escolar-FP I o Equivalente | |

DEPARTAMENTO DE INTERNACIONALIZACIÓN Y FONDOS EL

CATEG. MODO

NUMDSRUPSUBG. PROFES. ACCS TITULACIÓN

| | | | | | | | |
|-------------------------|---|---|---|----|------------|--|--|
| Técnico/a Economista | 1 | L | A | A1 | T. Superio | PC Ldo/a. C. E. Empresariales o Equivalente | |
| Técnico/a Asuntos Eur | 1 | L | A | A1 | T. Superio | PC Ldo/a C.E.E.-Ldo/a Dcho, Ingen. Agrón. o Equiv. | |
| Técnico/a Turismo | 1 | L | A | A2 | T. Medio | PC Diplomado/a en Turismo o Equivalente | |
| Técnico/a Ldo. Derech | 1 | L | A | A1 | T. Superio | PC Ldo/a. en Derecho o Equivalente | |
| Técnico/a Psicólogo | 1 | L | A | A1 | T. Superio | PC Ldo/a. en Psicología o Equivalente | |
| Auxiliar Administrativo | 2 | L | C | C2 | Aux. Admi | PC G. Escolar-FP I o Equivalente | |

OFICINA DE RECUPERACIÓN DEL PATRIMONIO (CÓDIGO 5)

CATEG. MODO

NUMDSRUPSUBG. PROFES. ACCS TITULACIÓN

| | | | | | | | |
|-------------------------|---|---|---|----|--------------------|------------------------------------|--|
| Administrativo/a de Pa | 1 | L | C | C1 | Admini strativo | PC Bachiller, F.P.-2 o equivalente | |
| Auxiliar Administrativo | 1 | L | C | C2 | Aux. Admi | PC G. Escolar-FP I o Equivalente | |

ORGANIZACIÓN Y ORGANIGRAMA FUNCIONAL.

Para el cumplimiento de las funciones que les son propias, el Instituto Provincial de Desarrollo Económico de Córdoba se organiza funcionalmente de la siguiente forma:

- Gerencia.
- Departamento de Gestión Económico-Financiera, Administrativa y de Personal.
- Departamento de Formación, Fomento y Desarrollo Empresarial.
- Departamento de Internacionalización y Fondos Europeos.
- Oficina de Recuperación y Puesta en Valor del Patrimonio Histórico de Córdoba.

GERENCIA

En relación directa con la Presidencia, es el máximo responsable de la dirección y gestión técnica de Iprodeco y en concreto desempeñar las funciones asignadas en el art. 19 de los Estatutos del Instituto Provincial de Desarrollo Económico de Córdoba y de manera expresa:

- La coordinación y la relación con actores e instituciones públicas y/o privadas que operan en el campo del desarrollo local dentro y fuera de la provincia de Córdoba.
- El control y la coordinación del personal de los diferentes departamentos de Iprodeco.
- La coordinación y relación con los entes comarcales y Mancomunidades de la provincia con competencias en materia de desarrollo económico.

DEPARTAMENTO DE GESTIÓN ECONÓMICO-FINANCIERA, ADMINISTRATIVA Y DE PERSONAL.

Gestiona el funcionamiento tanto administrativo como económico-financiero y de personal de IPRODECO, así como coordina las relaciones del Instituto frente a terceros, tanto Administraciones Públicas como entidades privadas y particulares.

Líneas de actuación:

- Innovación Tecnológica.
 - Mejora de la Calidad de los servicios de gestión económico-financiera y administrativa.
1. Colaboración con la Presidencia y Gerencia de Iprodeco para la elaboración de la propuesta de Presupuesto anual y modificaciones de créditos del Presupuesto.
 2. Gestión económica y presupuestaria, control financiero y fiscalización de los actos de la Entidad en apoyo a la Intervención. Elaboración de la Liquidación del Presupuesto y de las Cuentas Anuales, así como de la información trimestral de ejecución presupuestaria para transmitirla al MINHAP.
 3. Gestión Técnica para el cumplimiento de las obligaciones fiscales y de seguridad social de la Entidad.
 4. Gestión Técnica de apoyo a la Secretaría de la Entidad.
 5. Gestión Técnica de apoyo a la Tesorería de la Entidad.
 6. Preparar Convenios, acuerdos y contratos administrativos y privados, seguimiento y fiscalización de la justificación económica de los mismos.
 7. Coordina con la Secretaría y con el resto de los departamentos de Iprodeco la preparación de los expedientes que serán sometidos en su caso, a consideración de los Órganos de Gobierno. Así como asesoramiento económico, jurídico y administrativo al resto de departamentos en la gestión de proyectos.
 8. Justificación económica de proyectos de desarrollo subvencionados por otras entidades.
 9. Gestión técnica y administrativa de los Recursos Humanos, en apoyo a la Gerencia en su calidad de responsable de la organización y dirección del personal de los diferentes servicios de Iprodeco. En particular actuaciones relacionadas con contrataciones laborales, altas y bajas, nóminas, cotizaciones, etc.
 10. Trámites y Declaraciones ante la Agencia Tributaria, la Seguridad Social, el Ministerio de Hacienda, la Cámara de Cuentas de Andalucía, la Delegación de Hacienda de la Junta de Andalucía y aquellas instituciones u organismos relacionados con Iprodeco desde el punto de vista de su gestión económica-financiera y administrativa.

DEPARTAMENTO DE FORMACIÓN, FOMENTO Y DESARROLLO EMPRESARIAL.

Gestión de la formación desde una perspectiva estratégica, como una herramienta orientada a contribuir y facilitar el logro de los objetivos de modernización y mejora de los empresas cordobesas.

Planificar actividades que estimulan y difunden actitudes emprendedoras y habilidades empresariales, dando a los ciudadanos herramientas de crecimiento tanto profesional como personal.

Líneas de actuación:

- Formación.
 - Emprendedores y Empresas.
 - Ferias Comerciales.
1. Planificación de la formación en colaboración con otras instituciones.
 2. Desarrollo de ciclos formativos, talleres, jornadas y seminarios provinciales. Formación diseñada en función de la demanda de emprendedores, empresarios etc.. dirigidos a temas de actualidad: comercio electrónico, redes sociales, diseño, marca, innovación...
 3. Gestión de la formación profesional para el empleo mediante la acreditación de especialidades formativas y la solicitud de Cursos, Talleres de Empleo etc... a entidades públicas.
 4. Acompañamiento técnico en la iniciación de proyectos empresariales: informar y asesorar sobre diferentes aspectos a considerar para la puesta en marcha de una actividad empresarial, formas jurídicas, trámites a seguir, ayudas a las que se puede acceder.
 5. Asesoramiento y Tutorización del Plan de Empresa, analizando la viabilidad técnica, económica y financiera del proyecto empresarial.
 6. Promocionar acuerdos de colaboración con otras entidades que permitan desarrollar la viabilidad del Plan de Empresa facilitando el acceso a la financiación a través de programas de créditos para inicio de la actividad.
 7. Plan de colaboración con los Ayuntamientos prestando soporte técnico en el ámbito de desarrollo económico.

8. Gestión de ferias del Instituto Provincial de Desarrollo Económico, con el fin de mejorar la competitividad de los sectores productivos, culturales de la provincia.
9. Impulso a ferias comerciales de la provincia mediante ayudas a la financiación y a la gestión de las mismas.
10. Colaboración con las Delegaciones de la Diputación en la organización de ferias y eventos comerciales.

DEPARTAMENTO DE INTERNACIONALIZACIÓN Y FONDOS EUROPEOS.

Proporciona todo el apoyo necesario para iniciar la actividad exportadora, analizando las posibilidades reales de exportación, ofreciendo el servicio que más se adecue al caso concreto y garantizando así la seguridad de los primeros pasos en el exterior.

Por otra parte, desde este departamento se realiza el seguimiento y divulgación de las cuestiones relacionadas con la Unión Europea optimizando los medios disponibles y facilitando una información más rápida y completa a los ciudadanos y a las entidades públicas y privadas en materia europea, mediante la cooperación con la Diputación de Córdoba.

Líneas de actuación:

- Internacionalización de la empresa Cordobesa.
 - Proyectos Europeos.
1. Promoción internacional de la empresa cordobesa.
 2. Asesoramiento y atención de consultas de empresas cordobesas en materia de comercio exterior.
 3. Seguimiento de convocatorias y solicitud de proyectos.
 4. Gestión de proyectos.
 5. Servicio provincial de difusión y asesoramiento de convocatorias europeas. apoyo técnico para la elaboración, presentación y gestión de proyectos europeos a entidades públicas y/o sectores productivos.

OFICINA DE RECUPERACIÓN Y PUESTA EN VALOR DEL PATRIMONIO HISTÓRICO DE CÓRDOBA.

Mejora y racionalización de los procesos de intervención y gestión del patrimonio de nuestra provincia desde una óptica territorial, integral, equilibrada y sostenible, como factor de desarrollo, propiciando una mayor implicación de los agentes económicos y sociales y los entes públicos y/o privados.

Líneas de actuación.

- Asesoramiento en la gestión del Patrimonio Cultural de los municipios.

- 1. Preservación, restauración, conservación y puesta en valor del Patrimonio Histórico Artístico de la provincia de Córdoba.
- 2. Coordinación, racionalización y optimización de las distintas acciones en materia de Patrimonio, tanto de instituciones públicas como privadas.
- 3. Información y asesoramiento sobre su Patrimonio a las Entidades Locales y a aquellas otras que lo soliciten.
- 4. Promoción y difusión de nuestro Patrimonio Histórico Artístico.
- 5. Creación, fomento y desarrollo de programas propios de investigación y formación en el ámbito del Patrimonio.

MEMORIA DE LA PLANTILLA DE PERSONAL.

I.- Introducción.

El artículo 30.1 de los Estatutos del Instituto Provincial de Desarrollo Económico (en adelante IPRODECO) establece que “Para el cumplimiento de sus fines, el Instituto dispondrá del personal adecuado y suficiente, el cual se determinará anualmente a través de la plantilla que se apruebe conjuntamente con el Presupuesto del Instituto”.

Con respecto a la plantilla de personal del Instituto Provincial de Desarrollo Económico para el ejercicio 2023, se debe informar que el Instituto se encuentra en plena negociación del Convenio Colectivo y elaboración de la nueva relación de puestos de trabajo, pudiéndose establecer cambios que no afectarán al número y composición de la misma.

La aprobación de la plantilla de personal y de la relación de puestos de trabajo es una competencia reservada al Pleno de la Diputación según el artículo 19 de los Estatutos de IPRODECO.

La plantilla de personal es un documento directamente relacionado con el Presupuesto, enumerativo del conjunto de puestos de la organización de IPRODECO.

Igualmente se contempla en el Anexo de personal del Presupuesto para 2024 la organización funcional del Instituto en la que se definen los contenidos y actuaciones a desarrollar por los Departamentos para optimizar la distribución de los recursos y el adecuado cumplimiento de su objeto y fines descritos en el artículo 6 de los Estatutos:

- Gerencia.
- Departamento de Gestión Económica-Financiera, Administrativa y Personal.
- Departamento de Formación, Fomento y Desarrollo Empresarial.
- Departamento de Internacionalización y Fondos Europeos
- Oficina de Recuperación y Puesta en Valor del Patrimonio Histórico de Córdoba.

El funcionamiento y la estructura del Instituto Provincial de Desarrollo Económico responde a su naturaleza de entidad pública ejecutora de la política de Desarrollo Económico de la Diputación de Córdoba, pero a su vez estableciendo programas de desarrollo provincial con la colaboración de los agentes económicos y sociales, los Ayuntamientos, las Mancomunidades de Municipios y los Grupos de Desarrollo de la provincia.

Código seguro de verificación (CSV):

D17B 92C3 E234 464C 08E8



D17B92C3E234464C08E8

Este documento es una copia en papel de un documento electrónico. El original podrá verificarse en
<https://www.iprodeco.es/sede>

Firmado por EL GERENTE Esparza Díaz Gonzalo el 31-01-2024

Se elabora la presente Memoria justificativa para dar cumplimiento a lo establecido en el artículo 126 del Real Decreto Legislativo 781/1986 de 18 de abril por el que se aprueban las disposiciones legales vigentes en materia de Régimen Local (TRRL), que dispone que las plantillas, que comprenderá todos los puestos de trabajo reservados a personal, se aprobará anualmente con ocasión de la aprobación del Presupuesto y a ella se unirán los antecedentes, estudios y documentos acreditativos de que se ajustan a los principios de racionalidad, economía y eficacia enunciados en el artículo 90.1 de la Ley 7/85 de 2 de abril Reguladora de las Bases de Régimen Local.

II.- Organización y planificación.

En materia de gestión de recursos se reconocen dos conceptos fundamentales para una correcta actuación: la organización y la planificación.

Una adecuada organización permite incrementar la eficiencia en la asignación de recursos orientándolos a la consecución de los objetivos definidos previamente que en el Instituto aparecen recogidos en el artículo 6 de los Estatutos con la siguiente redacción:

Constituye el objeto del Instituto Provincial de Desarrollo Económico el fomento, la promoción y el desarrollo socioeconómico de los intereses de la provincia de Córdoba, para garantizar y conseguir los fines que le son propios de solidaridad y equilibrio intermunicipales, en el marco de la política económica y social, y sin perjuicio de las posibles competencias de otras Administraciones Públicas en esta materia.

En este contexto, se consideran fines específicos, entre otros, los siguientes:

- La planificación, gestión, seguimiento y difusión de estudios, programas y proyectos que incidan en el desarrollo socioeconómico de la Provincia de Córdoba.
- Información y asesoramiento sobre la gestión empresarial, así como elaboración, realización y participación en todo tipo de acciones, programas e iniciativas que generen empleo.
- El apoyo y la organización de ferias, cursos, jornadas, conferencias etc. en orden a la promoción y desarrollo de las peculiaridades de la Provincia, respecto de sus distintos sectores económicos.
- El estímulo, la coordinación y apoyo técnico a las actuaciones municipales y comarcales en materia de promoción, fomento y desarrollo socioeconómico que se desarrollen en la provincia de Córdoba.
- La puesta en funcionamiento de acciones y programas conducentes a la mejora del nivel y calidad de la formación ocupacional y del empleo.



- La investigación, observación, análisis y estudio del mercado de trabajo y de la actividad económica en general de la Provincia de Córdoba y de sus Municipios.

- Actuaciones para el fomento y la promoción internacional de la empresa cordobesa.

- La puesta en marcha de programas de movilidad, de fomento del empleo y desarrollo económico financiados por la Unión Europea, así como asesoramiento y difusión de convocatorias europeas.

- La gestión de programas y proyectos socioeconómicos con o ante otras Administraciones Públicas, siempre que la normativa de aplicación de aquellos lo permita.

- Cualquier otra acción de naturaleza análoga que pueda repercutir de manera positiva en el desarrollo socioeconómico de la Provincia de Córdoba

Por otra parte, la planificación busca la racionalidad de los procesos que han de ponerse en funcionamiento. Dentro de ella uno de los componentes más importantes es la planificación de plantillas, como estudio y seguimiento de las necesidades de recursos humanos para conseguir los objetivos fijados por la organización y evitar que la inadecuada distribución de efectivos condicione o determine las actuaciones presentes y futuras. Se trata en definitiva de:

1.- Lograr la máxima adecuación entre los puestos de trabajo y las personas que los ocupan.

2.- Dotar de flexibilidad a las plantillas para adecuarse a la realidad de las necesidades existentes.

3.- Prever los costes y buscar la optimización económica.

III.- Análisis y evaluación.

En materia organizativa la Administración pública goza de un amplio poder que le permite configurar las unidades y servicios de que está dotada para el cumplimiento de sus objetivos, con libertad y con los límites del respeto a la legalidad y la satisfacción del interés público. Así, en materia de creación o amortización de puestos de trabajo la plantilla y la relación de puestos de trabajo son los instrumentos básicos por medio del cual se lleva a cabo la potestad de organización de la Administración en el régimen de función pública implantado tras la aprobación de la Ley 7/2007, de 12 de abril, del Estatuto Básico del Empleado Público.

La plantilla y sus modificaciones se aprueban a través del Presupuesto del Instituto Provincial de Desarrollo Económico, integrado en el de Diputación de Córdoba, de acuerdo con el artículo 90.2 de la Ley 7/1985, de 2 de abril, reguladora de las Bases del Régimen Local (EC 404/85), y en los artículos 8 y 11 de los Estatutos del Instituto.

Código seguro de verificación (CSV):

D17B 92C3 E234 464C 08E8



D17B92C3E234464C08E8

Este documento es una copia en papel de un documento electrónico. El original podrá verificarse en
<https://www.iprodeco.es/sede>

Firmado por EL GERENTE Esparza Díaz Gonzalo el 31-01-2024

En la plantilla de personal recogida en el proyecto de presupuesto de IPRODECO para el ejercicio 2024 no aparece ningún puesto de personal eventual, tal y como estipula el punto 3 del artículo 104 bis. de la Ley de Bases del Régimen Local, introducida por el art. 28 de la Ley 27/2013 de 27 de diciembre de Racionalización y Sostenibilidad de la Administración Local.

Se ha presupuestado la retribución anual de plantilla para 2024 con una previsión máxima de aumento del 2,5% (2%+0,5% en función del IPC) respecto a la vigente a 31 de diciembre de 2023, con la consolidación del incremento adicional del 0,5% vinculado al IPCA aprobado para 2023 y la previsión del incremento adicional del 0,5%, pendiente para 2023 en función de la evolución del PIB aún sin publicar. El aumento máximo previsto para el ejercicio 2024 se ha presupuestado conforme al acuerdo alcanzado gobierno y sindicatos para la subida salarial entre 2022 y 2024 de los empleados públicos.

De conformidad con lo expuesto podemos concluir que la distribución de los recursos humanos previstos en el Presupuesto del Instituto Provincial de Desarrollo Económico para el ejercicio 2024 resultan adecuados y suficientes para desarrollar cualitativa y cuantitativamente los proyectos que tiene encomendados y las nuevas actuaciones que pueda acometer durante el mismo en cumplimiento de los objetivos descritos en sus Estatutos.

Firmado y fechado electrónicamente.
El Gerente

Código seguro de verificación (CSV):

D17B 92C3 E234 464C 08E8



D17B92C3E234464C08E8

Este documento es una copia en papel de un documento electrónico. El original podrá verificarse en
<https://www.iprodeco.es/sede>

Firmado por EL GERENTE Esparza Díaz Gonzalo el 31-01-2024

MEMORIA EXPLICATIVA
DE LA PRESIDENCIA

MEMORIA DE LA PRESIDENCIA.

La prestación de un servicio público local precisa una organización encargada del mismo, encuadrada o vinculada a la Entidad Local mediante una fórmula jurídica determinada. La legislación actual, en materia de Régimen Local, permite que las Entidades Locales organicen con libertad la gestión de los servicios locales, bien creando dentro de su Administración General los órganos necesarios al efecto, o bien creando nuevos entes para facilitar la gestión y especialización de la Administración Local de acuerdo con el principio de descentralización: “Entes con personalidad jurídica propia, creados por la Entidad Local para descentralizar la gestión de sus servicios locales cuando así lo aconsejen la necesidad de una mayor eficacia en la gestión, la complejidad de la misma, la agilización de procedimientos, la participación ciudadana en la gestión, etc.” (Art. 132 del Reglamento de Organización, Funcionamiento y Régimen Jurídico de las Entidades Locales de 28 de Noviembre de 1986).

Las entidades locales tienen plena potestad para organizar y modificar la forma de gestión de los servicios públicos de su competencia en el ejercicio de su potestad de auto-organización. Estas formas de gestión son esencialmente modalidades de organización y régimen jurídico que el ordenamiento ofrece a la Entidad Local para el ejercicio de una actividad prestacional.

La elección de una u otra responde a criterios legales, pero también de eficiencia y calidad a la hora de articular mejor las capacidades y recursos disponibles para el cumplimiento de los objetivos que la Entidad desea alcanzar con la misma y que de manera genérica no puede ser otro que la satisfacción de las demandas y expectativas de los ciudadanos afectados o destinatarios.

De conformidad con lo expuesto en virtud de acuerdo plenario de 27 de julio de 2016 se constituyó el Instituto Provincial de Desarrollo Económico al amparo de lo dispuesto en el artículo 85 de la Ley 7/1985, de 2 de abril, Reguladora de las Bases de Régimen Local y del artículo 33 de la Ley 5/2910, de 11 de junio de Autonomía Local de Andalucía, cuyos Estatutos se encuentran publicados definitivamente en el Boletín Oficial de la Provincia de Córdoba número 182 de 22 de septiembre de 2016. Este Organismo Autónomo Local de naturaleza administrativa nació con la voluntad de suceder universalmente al Consorcio a tenor de lo dispuesto en el artículo 127.5 de la Ley 40/2015, de 1 de octubre de 2016, de Régimen Jurídico del Sector Público y de este modo continuar con todas las acciones y el fomento que se venían haciendo pero, sobre todo, asumiendo nuevas actividades y nuevos retos en colaboración con el resto de Administraciones

Código seguro de verificación (CSV):

7B2A 17AD E30B 906E 963A



7B2A17ADE30B906E963A

Este documento es una copia en papel de un documento electrónico. El original podrá verificarse en
<https://www.iprodeco.es/sede>

Firmado por EL PRESIDENTE ROMERO CARRILLO FELIX el 31-01-2024

Públicas y con los agentes económicos y sociales, en el ejercicio de las competencias propias de la Corporación provincial para la cooperación en el fomento del desarrollo económico y social atribuidas por el artículo 36.1.d de la Ley 7/1985, de 2 de abril, Reguladora de las Bases de Régimen Local.

En cumplimiento de lo dispuesto en los artículos 164 y 168 del Real Decreto Legislativo 2/2004, de 5 de marzo por el se aprueba el Texto Refundido de la Ley Reguladora de las Haciendas Locales el presupuesto de los organismos autónomos locales se integrará en el Presupuesto General de la entidad local de la que dependan, será formado por su Presidente y a él habrá que unirse, entre otra documentación, una Memoria explicativa de su contenido y de las principales modificaciones que presente en relación con el vigente. En este sentido el artículo 8 de los Estatutos del Instituto Provincial de Desarrollo Económico (IPRODECO) reserva al pleno de la Diputación de Córdoba la competencia para la aprobación de su presupuesto anual.

A tal fin responde la presente Memoria, explicativa del contenido del Presupuesto de este organismo para el ejercicio 2024.

Los principios rectores utilizados a la hora de confeccionar el Presupuesto General del ejercicio 2024 han sido el equilibrio de las cuentas, la austeridad en el gasto de funcionamiento, la eficiencia en la gestión.

Se destinan créditos para convocatorias de ayudas a la contratación empresarial, para el fomento del emprendimiento autónomo con la finalidad de arraigar las pymes en los territorios, para apoyar al sector agroalimentario de la provincia, para la promoción del patrimonio histórico artístico y rural de la provincia de Córdoba a través del programa Club Patrimonio, así como para proyectos de desarrollo empresarial de Ayuntamientos y Entidades sin ánimo de lucro y la promoción del Comercio Exterior empresarial.

Se impulsa la organización de Ferias Comerciales para promocionar los sectores productivos más significativos de nuestra provincia, así como la asistencia y acompañamiento empresarial a las ferias nacionales e internacionales de más prestigio, el desarrollo de cursos para la modernización tecnológica de empresarios y para la mejora de la plataforma Córdoba Shopping. También se destinan créditos para cofinanciar proyectos europeos de desarrollo local que sean aprobados por la U.E.

El Proyecto de Presupuesto para 2024 refleja las actuaciones a realizar por el Instituto como herramienta que genere desarrollo social y económico en todo el territorio de la provincia de Córdoba, mediante la promoción del comercio e

Código seguro de verificación (CSV):

7B2A 17AD E30B 906E 963A



7B2A17ADE30B906E963A

Este documento es una copia en papel de un documento electrónico. El original podrá verificarse en <https://www.iprodeco.es/sede>

Firmado por EL PRESIDENTE ROMERO CARRILLO FELIX el 31-01-2024

internacionalización, el fomento, la formación y el impulso del desarrollo empresarial y de los sectores productivos de nuestra provincia, un conjunto de medidas que constituyen estímulos económicos de apoyo a nuestros municipios afectados por la despoblación rural.

Para ello, se cuenta no solo con los recursos económicos provinciales, ya que desde el Instituto se solicita todas las convocatorias europeas, nacionales y regionales de subvenciones que se adapten a los proyectos de desarrollo económico local marcados por nuestras líneas de actuación.

El Proyecto de Presupuesto se adapta a la normativa recogida en el precitado Real Decreto Legislativo 2/2004, de 5 de marzo por el se aprueba el Texto Refundido de la Ley Reguladora de las Haciendas Locales, el Real Decreto 500/90 de 20 de Abril, y a la estructura presupuestaria dictada por el Ministerio de Economía y Hacienda en la orden EHA/3565/2008, de 3 de diciembre, por la que se aprueba la estructura de los presupuestos de las entidades locales, modificada por la Orden HAP/419/2014, de 14 de marzo.

El Proyecto de Presupuesto para 2024 de IPRODECO aparece nivelado en el Estado de Gastos e Ingresos, y asciende a un total de 4.530.000 euros, aumentando respecto al ejercicio anterior en un 8,71%.

El Presupuesto de ingresos se dota en un 99,33% con la aportación de Diputación Provincial, aumentándose la aportación respecto al ejercicio anterior en un 10%. El resto de previsión de ingresos es para la previsión de devolución de anticipos de nómina.

El Presupuesto de gastos se ha adaptado al presupuesto de ingresos con el mismo incremento respecto al ejercicio anterior.

La previsión máxima de la retribución anual de plantilla aumenta un 2,5% para 2024 respecto a las retribuciones a 31 de diciembre de 2023, conforme el Acuerdo del Ministerio de Hacienda y Función Pública y los sindicatos, alcanzado el 3 de octubre de 2022 y que abarca los ejercicios económicos 2022-2024.

La dotación presupuestaria del capítulo I de gastos de personal en 2024 aumenta respecto al presupuesto inicial aprobado en 2023 en un 4,34%, motivado por el aumento de las retribuciones en el 2,5%, el reconocimiento de nuevos trienios para algunos trabajadores, por importe de 6.497,81 euros, el aumento del coste de la seguridad social por el Mecanismo de Equidad Intergeneracional

Código seguro de verificación (CSV):

7B2A 17AD E30B 906E 963A



7B2A17ADE30B906E963A

Este documento es una copia en papel de un documento electrónico. El original podrá verificarse en

<https://www.iprodeco.es/sede>

Firmado por EL PRESIDENTE ROMERO CARRILLO FELIX el 31-01-2024

aprobado en 2023, lo que supone un aumento por importe de 7.628,22 euros y la dotación en el complemento de productividad para los fondos adicionales acumulados y actualizados a 2024 correspondientes a 2019 y 2020 que se consolidaron en el complemento de productividad.

Asimismo se ha presupuestado para 2024 la dotación que se presupuestó en 2023 de los fondos acumulados y actualizados a 2023, ya que está pendiente negociar el reparto en el complemento de productividad por lo que no se pudo abonar dichos fondos en el anterior ejercicio.

También se dotan fondos como previsión de la subida salarial prevista del 0,5% de las retribuciones para 2023 respecto de las de 31 de diciembre de 2022, vinculado a la evolución del PIB, aún pendiente de publicar, conforme al Acuerdo del Ministerio de Hacienda y Función Pública y los sindicatos, alcanzado el 3 de octubre de 2022 y que abarca los ejercicios económicos 2022-2024, y a la Ley 31/2022, de 23 de diciembre, de Presupuestos Generales del Estado para el año 2023.

A su vez esto afecta a la dotación del coste de seguridad social aumentando en 9.863,40 euros el coste previsto para 2024, haciendo un total presupuestado de 426.410,11 euros.

Este capítulo representa un 39,27% del total del gasto presupuestado.

Es un presupuesto austero en el gasto corriente y de funcionamiento de los servicios básicos, dotándose en 92.632,59 euros. El resto de presupuesto de gastos corrientes de bienes y servicios se destina para la puesta en marcha, en colaboración con otras entidades, de programas de desarrollo económico provincial generadores de empleo, de promoción de los sectores productivos provinciales, promoción de marcas (Córdoba Selecta, Córdoba de Moda, Córdoba Patrimonio...etc), de apoyo a la internacionalización y fomento empresarial, ferias comerciales y programas de Formación de emprendimiento e intraemprendimiento. El total del capítulo 2 de gastos corrientes supone el 20,65% respecto al total del presupuesto de gasto.

Se destina un 39,15% del total del presupuesto de gastos a transferencias corrientes, a través de convocatorias de subvenciones para la promoción y fomento de los sectores productivos de la provincia, mediante el Programa de Emprendimiento Autónomo, Programa de ayudas a la contratación laboral empresarial, Programa de Ayudas a empresas agroalimentarias de la provincia, Programa de ayudas para el Desarrollo Empresarial y el Comercio Exterior y

Código seguro de verificación (CSV):

7B2A 17AD E30B 906E 963A



7B2A17ADE30B906E963A

Este documento es una copia en papel de un documento electrónico. El original podrá verificarse en <https://www.iprodeco.es/sede>

Firmado por EL PRESIDENTE ROMERO CARRILLO FELIX el 31-01-2024

desarrollo del programa Club Patrimonio. A su vez, se dota de una bolsa de subvenciones excepcionales para la promoción del desarrollo empresarial provincial.

Este capítulo de gastos es el que tiene más dotación presupuestaria, destinando 381.374,26 euros para entidades locales, 1.132.000 euros para empresas y 260.000 euros para entidades sin ánimo de lucro. El porcentaje de subvenciones excepcionales del total de transferencias corrientes representa el 28,19%, las subvenciones por concurrencia competitiva el 70,04%, y por concurrencia no competitiva el 1,77%, haciendo más patente y mejorando la transparencia del Instituto.

El capítulo 6 de inversiones representa un 0,22% del total del presupuesto, con una dotación de 10.000 euros para gastos imprevistos en equipos informáticos. Y por último el capítulo 8 representa un 0,66% del total del presupuesto, con una dotación de 30.000 euros para previsiones de solicitud de anticipos de nómina.

Por todo lo que antecede y para dar cumplimiento a lo dispuesto en el artículo 11 de sus Estatutos el expediente del Presupuesto de IPRODECO para el ejercicio 2024 se someterá a consideración del Consejo Rector para su aprobación y posterior elevación al Pleno de Diputación de Córdoba en los términos expuestos.

Firmado y fechado electrónicamente
La Presidenta

Código seguro de verificación (CSV):

7B2A 17AD E30B 906E 963A



7B2A17ADE30B906E963A

Este documento es una copia en papel de un documento electrónico. El original podrá verificarse en

<https://www.iprodeco.es/sede>

Firmado por EL PRESIDENTE ROMERO CARRILLO FELIX el 31-01-2024

INFORME ECONÓMICO-FINANCIERO

INFORME ECONÓMICO FINANCIERO .

El Instituto Provincial de Desarrollo Económico está clasificado como una Entidad de Derecho Público con personalidad jurídica propia, según se desprende de la ley 7/85 de 2 de abril, Reguladora de las Bases del Régimen Local.

Conforme a lo establecido en los artículos 87 de la Ley LRBRL, 110.3 del TRRL y del 37 a 40 del Reglamento de Servicios de las Corporaciones Locales, y el artículo 79 de la vigente Ley 5/2010, de 11 de junio, de Autonomía Local de Andalucía, se configuran los Estatutos del Instituto como norma fundamental de estos Entes.

De acuerdo con los Estatutos del Instituto Provincial de Desarrollo Económico (BOP de 22 de septiembre de 2016) en su artículo 25, se estipula:

"Para atender el cumplimiento de los fines para los que se crea el Instituto Provincial de Desarrollo Económico, dispondrá de patrimonio propio y de recursos anuales que conformarán el Presupuesto. En la elaboración y ejecución de su Presupuesto, régimen de contabilidad y gasto público, el Instituto estará sometido a lo dispuesto en la normativa reguladora de las Haciendas Locales y disposiciones de desarrollo, así como a los criterios fijados por la Diputación de Córdoba en las Bases de ejecución del Presupuesto General de la Diputación de Córdoba.

La función pública de control y fiscalización interna de la gestión económica-financiera y presupuestaria del Instituto corresponderá a la Intervención de Fondos de la Diputación de Córdoba, quien las ejercerá con plena autonomía respecto a los órganos y cargos directivos cuya gestión fiscalice, teniendo completo acceso a la contabilidad y a cuantos documentos sean necesarios para el ejercicio de sus funciones.

Así mismo el Instituto estará sometido a un control de eficacia por el Área de la Diputación de Córdoba que tenga encomendadas las competencias en materia de desarrollo económico.

Los recursos serán los siguientes:

- a) La consignación que para tal fin figure anualmente en el Presupuesto de la Diputación de Córdoba.
- b) Las aportaciones extraordinarias de la Diputación de Córdoba.
- c) Las aportaciones económicas o de otra índole procedentes de entidades públicas y/o privadas.
- d) Las subvenciones de otras Administraciones Públicas distintas de la provincial.
- e) Los donativos, herencias, legados, rentas o intereses que reciba pública o privadamente.
- f) Los precios públicos que pudiera obtener por la prestación de sus servicios.

Código seguro de verificación (CSV):

26FF F2DB 4EDE 576E B497



26FFF2DB4EDE576EB497

Este documento es una copia en papel de un documento electrónico. El original podrá verificarse en <https://www.iprodeco.es/sede>

Firmado por LA TECNICO GESTIÓN ECONÓMICA GUTIERREZ MURILLO ROSA MARIA el 31-01-2024
Conforme de EL GERENTE Esparza Díaz Gonzalo el 31-01-2024

- g) El rendimiento de sus servicios o el producto de sus bienes.
- h) Las operaciones de crédito.
- i) Los intereses que produzcan los fondos anteriores.
- j) Cualquier otro recurso que le pueda legalmente ser atribuido".

Según el art. 168 del Real Decreto Legislativo 2/2004, de 5 de marzo por el se aprueba el Texto Refundido de la Ley Reguladora de las Haciendas Locales, al presupuesto habrá de unirse un informe económico-financiero. A tal fin responde el presente Informe económico-financiero del Presupuesto para 2023, explicativo de las bases utilizadas para la evaluación de los ingresos, la suficiencia de los créditos para atender el cumplimiento de las obligaciones exigibles y los gastos de funcionamiento de los servicios, y en consecuencia, la efectiva nivelación del presupuesto, ajustándolo a la política establecida en Diputación de Córdoba.

El presupuesto para el ejercicio 2023 de IPRODECO, se caracteriza por ser un presupuesto austero en el gasto corriente y de funcionamiento, destinando los créditos a programas de desarrollo económico provincial generadores de empleo y emprendimiento, mediante convenios de colaboración con otras entidades y convocatorias de subvenciones.

PRESUPUESTO DE IPRODECO PARA EL EJERCICIO 2024.

El Proyecto de Presupuesto se adapta a la normativa recogida en el Real Decreto Legislativo 2/2004, de 5 de marzo por el se aprueba el Texto Refundido de la Ley Reguladora de las Haciendas Locales, Real Decreto 500/90 de 20 de Abril, y a la estructura presupuestaria dictada por el Ministerio de Economía y Hacienda en la orden EHA/3565/2008, de 3 de diciembre, por la que se aprueba la estructura de los presupuestos de las entidades locales, modificada por la Orden HAP/419/2014, de 14 de marzo.

El Proyecto de Presupuesto para 2024 del Instituto aparece nivelado en el Estado de Gastos e Ingresos, y asciende a un total de **4.530.000 euros**.

ESTADO DE INGRESOS, ANÁLISIS FINANCIERO.

El Estado de Ingresos está integrado por operaciones no financieras, operaciones corrientes y de capital, cifrándose por un total de 4.500.000 euros, y operaciones financieras por 30.000 euros, el total por 4.530.000 euros representa un 8,71% de aumento respecto al presupuesto del ejercicio anterior, siendo la aportación de la Diputación de Córdoba de 4.500.000 euros, lo que supone un aumento del 10% respecto a la aportación del ejercicio anterior

Código seguro de verificación (CSV):

26FF F2DB 4EDE 576E B497



26FFF2DB4EDE576EB497

Este documento es una copia en papel de un documento electrónico. El original podrá verificarse en <https://www.iprodeco.es/sede>

Firmado por LA TECNICO GESTIÓN ECONÓMICA GUTIERREZ MURILLO ROSA MARIA el 31-01-2024
Conforme de EL GERENTE Esparza Díaz Gonzalo el 31-01-2024

Operaciones no Financieras. Operaciones Corrientes y de Capital.

- Capítulo IV "Transferencias Corrientes", con una previsión inicial de 4.490.000 euros, representa el 99,12% del total de ingresos corrientes del presupuesto, integradas por el compromiso de aportación de la Diputación de Córdoba.

- Capítulo VII "Transferencias de Capital", con previsión de 10.000 euros, para adquisición de equipos para procesos de información, integradas por el compromiso de aportación de la Diputación de Córdoba, representa el 0,22% del total de ingresos.

Operaciones Financieras.

- Capítulo VIII "Activos Financieros", con previsión de 30.000 euros por los reintegros de anticipo al personal activo a largo plazo, representa el 0,66% del total de ingresos.

ESTADO DE GASTOS. ANÁLISIS ECONÓMICO.

En el Estado de Gastos se incluyen con la debida especificación, los créditos necesarios para atender el cumplimiento de obligaciones, se produce una disminución del crédito en el mismo porcentaje que el Estado de Ingresos, adaptándose a las normas dictadas por Diputación de Córdoba para el ejercicio 2021.

1. Clasificación por Programas.

Atendiendo a la orden EHA/3565/2008, de 3 de diciembre, por la cual se aprueba la estructura presupuestaria, modificada por la Orden HAP/419/2014, de 14 de marzo, se ha asignado al Estado de Gastos del Presupuesto para el ejercicio 2021 la clasificación por programas 9310 a las distintas aplicaciones para gastos de personal y de gestión para el normal funcionamiento y programas propios de desarrollo local, diferenciándose otras clasificaciones a nivel de programa para fomento de empleo, fomento del Patrimonio Histórico-Artístico, desarrollo rural y desarrollo empresarial.

Código seguro de verificación (CSV):

26FF F2DB 4EDE 576E B497



26FFF2DB4EDE576EB497

Este documento es una copia en papel de un documento electrónico. El original podrá verificarse en

<https://www.iprodeco.es/sede>

Firmado por LA TECNICO GESTIÓN ECONÓMICA GUTIERREZ MURILLO ROSA MARIA el 31-01-2024

Conforme de EL GERENTE Esparza Díaz Gonzalo el 31-01-2024

| | | |
|------|---|---------------------|
| 2411 | Convocatoria de Ayudas a la Contratación | 250.000,00 |
| 2412 | Convocatoria de Ayudas para el Emprendimiento Autónomo | 450.000,00 |
| 3361 | Programa Club Patrimonio | 31.374,26 |
| 4190 | Convocatoria de Ayudas a empresas agroalimentarias | 250.000,00 |
| 4331 | Convenios Colaboración Fomento Desarrollo Empresarial | 500.000,00 |
| 4390 | Convocatoria de Ayudas Desarrollo Empresarial | 292.000,00 |
| 9310 | Economía: Gastos de Personal, corrientes de gestión y aportaciones a programas de desarrollo económico y comercio exterior: - Promoción sectores productivos - Plataforma Córdoba Shopping - Feria Comerciales Sectoriales - Subvenciones EELL y Asociaciones | 2.756.625,74 |
| | TOTAL | 4.530.000,00 |

2. Clasificación Económica.

Atendiendo a la clasificación económica del Estado de Gastos, éstos se pueden agrupar por su naturaleza, de acuerdo con la estructura presupuestaria antes mencionada, distribuyéndose los gastos en los capítulos siguientes:

2.1. Operaciones No Financieras.

2.1.1. Operaciones corrientes.

El total de operaciones corrientes del presupuesto para 2023 asciende a 4.490.000 euros, representando el 99,12 % del total del presupuesto.

Capítulo I: Gastos de Personal.

Los créditos de este capítulo recogen el coste del personal laboral fijo y directivo, el coste empresarial de la Seguridad Social, así como los gastos de acción social y seguros sociales del personal.

Código seguro de verificación (CSV):

26FF F2DB 4EDE 576E B497



26FFF2DB4EDE576EB497

Este documento es una copia en papel de un documento electrónico. El original podrá verificarse en

<https://www.iprodeco.es/sede>

Firmado por LA TECNICO GESTIÓN ECONÓMICA GUTIERREZ MURILLO ROSA MARIA el 31-01-2024

Conforme de EL GERENTE Esparza Díaz Gonzalo el 31-01-2024

La consignación presupuestaria para gastos de personal asciende a 1.778.993,15 euros. El total consignado representa el 39,27% del total del presupuesto de gasto, sin embargo este porcentaje se reduce todos los años a lo largo del ejercicio respecto al que representa en el proyecto de presupuesto inicial. Esto se origina porque el presupuesto total de gastos va aumentando debido a modificaciones de crédito por subvenciones concedidas por otras Administraciones Públicas para programas que se presentan a lo largo del ejercicio y que no están recogidos en el proyecto de presupuesto inicial, así como por las modificaciones de crédito financiadas con Remanente de Tesorería.

La previsión máxima de la retribución anual de plantilla aumenta un 2,5% para 2024 respecto a las retribuciones a 31 de diciembre de 2023, conforme el Acuerdo del Ministerio de Hacienda y Función Pública y los sindicatos, alcanzado el 3 de octubre de 2022 y que abarca los ejercicios económicos 2022-2024.

La dotación presupuestaria del capítulo I de gastos de personal en 2024 aumenta respecto al presupuesto inicial aprobado en 2023 en un 4,34%, motivado por el aumento de las retribuciones en el 2,5%, el reconocimiento de nuevos trienios para algunos trabajadores, por importe de 6.497,81 euros, el aumento del coste de la seguridad social por el Mecanismo de Equidad Intergeneracional aprobado en 2023, lo que supone un aumento por importe de 7.628,22 euros y la dotación en el complemento de productividad para los fondos adicionales acumulados y actualizados a 2024 correspondientes a 2019 y 2020 que se consolidaron en el complemento de productividad.

Asimismo se ha presupuestado para 2024 la dotación que se presupuestó en 2023 de los fondos acumulados y actualizados a 2023, ya que está pendiente negociar el reparto en el complemento de productividad por lo que no se pudo abonar dichos fondos en el anterior ejercicio.

También se dotan fondos como previsión de la subida salarial prevista del 0,5% de las retribuciones para 2023 respecto de las de 31 de diciembre de 2022, vinculado a la evolución del PIB, aún pendiente de publicar, conforme al Acuerdo del Ministerio de Hacienda y Función Pública y los sindicatos, alcanzado el 3 de octubre de 2022 y que abarca los ejercicios económicos 2022-2024, y a la Ley 31/2022, de 23 de diciembre, de Presupuestos Generales del Estado para el año 2023.

Código seguro de verificación (CSV):

26FF F2DB 4EDE 576E B497



26FFF2DB4EDE576EB497

Este documento es una copia en papel de un documento electrónico. El original podrá verificarse en

<https://www.iprodeco.es/sede>

Firmado por LA TECNICO GESTIÓN ECONÓMICA GUTIERREZ MURILLO ROSA MARIA el 31-01-2024

Conforme de EL GERENTE Esparza Díaz Gonzalo el 31-01-2024

A su vez esto afecta a la dotación del coste de seguridad social aumentando en 9.863,40 euros el coste previsto para 2024, haciendo un total presupuestado de 426.410,11 euros.

Respecto al gasto por acción social no experimenta incremento respecto al presupuesto del ejercicio anterior, manteniendo el criterio establecido en las últimas Leyes de Presupuestos Generales del Estado.

- Capítulo II: Gastos en Bienes Corrientes y Servicios. La consignación presupuestaria de este capítulo por un total de 935.632,59 euros, representa el 20,65% del total de presupuesto, aumentando en un 34,12% respecto al presupuesto del ejercicio anterior. Con esta dotación presupuestaria se garantiza el desempeño de las funciones propias del Instituto Provincial de Desarrollo Económico, destinándose 92.632,59 euros para gastos de gestión y funcionamiento, el resto del crédito presupuestado en este capítulo se destina para la ejecución de proyectos de desarrollo económico: Promoción de Sectores Productivos con marcas promocionales, impulso de la Plataforma Córdoba Shopping, Formación en Emprendimiento e Intraemprendimiento, organización de Ferias Comerciales para impulsar los sectores productivos de la provincia de Córdoba, asistencia y acompañamiento a empresarios en ferias nacionales e internacionales y otros proyectos de desarrollo económico y empleo).

- Capítulo III: Gastos Financieros. Este capítulo recoge dotación por importe de 2.000 euros, para gastos por comisiones bancarias.

- Capítulo IV: Transferencias Corrientes. La dotación presupuestaria para el ejercicio 2023 en el capítulo IV de gastos es de 1.773.374,26 euros, lo que representa el 39,15% sobre el total de gastos, aumentando un 2,61% respecto al presupuesto del ejercicio anterior.

Se recoge en el presupuesto de gastos, de manera diferenciada por programas, las distintas transferencias corrientes previstas:

| | |
|--|------------|
| Convocatoria de Ayudas a la Contratación | 250.000,00 |
| Convocatoria de Ayudas para el Emprendimiento Autónomo | 450.000,00 |
| Programa Club Patrimonio | 31.374,26 |
| Convocatoria de Ayudas a empresas agroalimentarias | 250.000,00 |
| Convenios Colaboración Fomento Desarrollo Empresarial | 500.000,00 |
| Convocatoria de Ayudas Desarrollo Empresarial | 292.000,00 |

Código seguro de verificación (CSV):

26FF F2DB 4EDE 576E B497



26FFF2DB4EDE576EB497

Este documento es una copia en papel de un documento electrónico. El original podrá verificarse en <https://www.iprodeco.es/sede>

Firmado por LA TECNICO GESTIÓN ECONÓMICA GUTIERREZ MURILLO ROSA MARIA el 31-01-2024
Conforme de EL GERENTE Esparza Díaz Gonzalo el 31-01-2024

2.1.2. Operaciones de capital.

Únicamente se ha previsto una pequeña cuantía de 10.000 euros para mobiliario y enseres, equipos de procesos de información, aplicaciones informáticas e inversiones inmateriales, que representa un 0,22% respecto al total del presupuesto de gastos, aumentando un 150% respecto al presupuesto del año anterior.

2.2. Operaciones No Financieras.

Integrada por las previsiones de Anticipos del Personal Activo a Largo Plazo por importe de 30.000 euros.

En resumen, el proyecto de Presupuesto para el año 2024 presenta equilibrio económico-financiero. Conforme a las características que definen el Instituto Provincial de Desarrollo Económico, el importe del presupuesto de ingresos se ajustará a la aportación aprobada por Diputación de Córdoba en su presupuesto para el ejercicio 2024.

El total de presupuesto de gastos presenta suficiencia de créditos para atender el cumplimiento de las obligaciones exigibles, cubrir los costes de personal y los gastos de funcionamiento de los servicios mínimos, así como programas de desarrollo económico, formación, promoción de los sectores productivos y fomento de la internacionalización del sector empresarial de la provincia de Córdoba.

Firmado y fechado electrónicamente.

Código seguro de verificación (CSV):

26FF F2DB 4EDE 576E B497



26FFF2DB4EDE576EB497

Este documento es una copia en papel de un documento electrónico. El original podrá verificarse en

<https://www.iprodeco.es/sede>

Firmado por LA TECNICO GESTIÓN ECONÓMICA GUTIERREZ MURILLO ROSA MARIA el 31-01-2024

Conforme de EL GERENTE Esparza Díaz Gonzalo el 31-01-2024

BASE DE EJECUCIÓN

Se estará a lo dispuesto en las Bases de Ejecución del Presupuesto aprobado por Diputación de Córdoba para el ejercicio 2024.

LIQUIDACIÓN DEL PRESUPUESTO 2022

DECRETO

Conforme a lo establecido en el art. 191.1 del RDL 2/2004 de 5 de marzo por el que se aprueba el Texto Refundido de la Ley Reguladora de las Haciendas Locales, el Presupuesto de 2022 se liquidará en cuanto a la recaudación de derechos y al pago de obligaciones al 31 de diciembre de 2022.

Entre las competencias de la Presidencia, según el art. 191.3 del RDL 2/2004 de 5 de marzo, se encuentra la aprobación de la Liquidación del Presupuesto, previo informe de Intervención. Conforme a lo anterior y las facultades atribuidas a la Presidencia, como competencias reservadas, por el artículo 8 de los Estatutos del Instituto Provincial de Desarrollo, visto el informe de Intervención y comprobada la Liquidación, por medio del presente Decreto se aprueba la Liquidación del Presupuesto del Instituto Provincial de Desarrollo Económico del ejercicio 2022, de conformidad con lo establecido en la legislación vigente.

En el expediente de Liquidación, en virtud de lo establecido en el artículo 93.2 del R.D. 500/1.990, quedan determinados:

1. Derechos pendientes de cobro a 31 de diciembre de 2022 por importe de 30.442,45 euros:

- (+) Del presupuesto corriente: 0 € .
- (+) De Presupuestos Cerrados: 12.891,18 €.
- (+) De Operaciones No Presupuestarias: 17.551,27 €.
- (-) Cobros pendientes de aplicación definitiva: 0 €.

2. Obligaciones pendientes de pago a 31 de diciembre de 2022 por importe de 108.449,04 euros:

- (+) Del presupuesto corriente: 1.512,50 €.
- (+) De Presupuestos Cerrados: 10.875,00 €.
- (+) De Operaciones No Presupuestarias: 96.061,54 €.
- (-) Pagos pendientes de aplicación definitiva: 0€.

3.-El Resultado Presupuestario Ajustado del ejercicio asciende a 166.919,70 euros , cuyo detalle es:

Ejercicio 2022

Pág.: 1/1

RESULTADO PRESUPUESTARIO

| CONCEPTOS | DERECHOS RECONOCIDOS NETOS | OBLIGACIONES RECONOCIDAS NETAS | AJUSTES | RESULTADO PRESUPUESTARIO |
|---|----------------------------|--------------------------------|---------------------|--------------------------|
| a) Operaciones Corrientes | 4.150.256,43 | 5.484.634,44 | | -1.334.378,01 |
| b) Operaciones de capital | 4.000,00 | 20.164,78 | | -16.164,78 |
| 1. Total operaciones no financieras (a+b) | 4.154.256,43 | 5.504.799,22 | | -1.350.542,79 |
| c) Activos Financieros | 0,00 | 0,00 | | 0,00 |
| d) Pasivos Financieros | 0,00 | 0,00 | | 0,00 |
| 2. Total operaciones financieras (c+d) | 0,00 | 0,00 | | 0,00 |
| I. RESULTADO PRESUPUESTARIO DEL EJERCICIO (I=1+2) | 4.154.256,43 | 5.504.799,22 | | -1.350.542,79 |
| Ajustes: | | | | |
| 3. Créditos gastados financiados con remanente de tesorería para gastos generales | | | 1.422.537,85 | |
| 4. Desviaciones de financiación negativas del ejercicio | | | 94.924,64 | |
| 5. Desviaciones de financiación positivas del ejercicio | | | 0,00 | |
| II. TOTAL AJUSTES (II= 3+4-5) | | | 1.517.462,49 | 1.517.462,49 |
| RESULTADO PRESUPUESTARIO AJUSTADO (I+II) | | | | 166.919,70 |

Código seguro de verificación (CSV):

3337 AA5B 0426 7D1A 56CF



(3337)AA5B04267D1A56CF

Este documento es una copia en papel de un documento electrónico. El original podrá verificarse en <https://www.iprodeco.es/sede>

Firmado por EL GERENTE TORRALBO LUQUE MARTIN el 22-03-2023

Firmado por Presidente de la Diputación RUIZ CRUZ ANTONIO el 24-03-2023

Firmado por EL SECRETARIO COBOS CLIMENT JESUS el 24-03-2023

Num. Resolución:

2023/0000094

Insertado el:

24-03-2023

4.- Remanentes de Crédito por importe de 2.314.277,65 euros, según el siguiente detalle:

| | |
|--|--------------------|
| Saldo de Créditos Disponibles | 1.557.136,71 euros |
| Saldo de Créditos Retenidos ptes. Utilizar | 110.618,55 euros |
| Saldo de Gastos Autorizados | 114.167,31 euros |
| Total Saldo de Créditos no Comprometidos | 1.781.922,57 euros |
| Total Saldo de Créditos Comprometidos | 532.355,08 euros |

5.- El Remanente de Tesorería, que refleja el superávit acumulado de este Instituto, asciende a 2.780.093,52 euros, que tras la deducción de los saldos considerados de dudoso cobro por importe de 12.891,18 euros, queda cifrado el Remanente de Tesorería para Gastos Generales en 2.767.202,34 euros, según el siguiente detalle:

Ejercicio 2022

Pág.: 1/1

ESTADO DEL REMANENTE DE TESORERÍA

| Nº DE CUENTAS | COMPONENTES | IMPORTES AÑO ACTUAL | | IMPORTES AÑO ANTERIOR | |
|---|--|---------------------|---------------------|-----------------------|---------------------|
| 57, 556 | 1. (+) Fondos Líquidos | | 2.858.100,11 | | 4.206.875,38 |
| | 2. (+) Derechos Pendientes de Cobro | | 30.442,45 | | 17.090,83 |
| 430 | - (+) del Presupuesto Corriente | 0,00 | | 0,00 | |
| 431 | - (+) de Presupuestos Cerrados | 12.891,18 | | 12.891,18 | |
| 257,258,270,275,440, 442,449,456,470,471, 472,537,538,550,565, 566 | - (+) de Operaciones No Presupuestarias | 17.551,27 | | 4.199,65 | |
| | 3. (-) Obligaciones Pendientes de Pago | | 108.449,04 | | 93.329,90 |
| 400 | - (+) del Presupuesto Corriente | 1.512,50 | | 0,00 | |
| 401 | - (+) de Presupuestos Cerrados | 10.875,00 | | 11.625,00 | |
| 165,166,180,185,410, 414,419,453,456,475, 476,477,502,515,516, 521,550,560,561 | - (+) de Operaciones No Presupuestarias | 96.061,54 | | 81.704,90 | |
| | 4. (+) Partidas Pendientes de Aplicación | | 0,00 | | 0,00 |
| 554, 559 | - (-) Cobros realizados pendientes de aplicación definitiva | 0,00 | | 0,00 | |
| 555,5581,5585 | - (+) Pagos realizados pendientes de aplicación definitiva | 0,00 | | 0,00 | |
| | I. Remanente de Tesorería Total (1 + 2 - 3 + 4) | | 2.780.093,52 | | 4.130.636,31 |
| 2961,2962,2981,2982, 4900,4901,4902,4903, 5961,5962,5981,5982 | II. Saldos de Dudoso Cobro | | 12.891,18 | | 10.991,18 |
| | III. Exceso de Financiación Afectada | | 0,00 | | 0,00 |
| | IV. Remanente de Tesorería para Gastos Generales (I - II - III) | | 2.767.202,34 | | 4.119.645,13 |

Conforme a lo establecido en el artículo 103, del R.D. 500/1990 se propone la determinación de los derechos de difícil recaudación aplicando los criterios establecidos en el artículo 193 bis del Texto Refundido de la ley reguladora de las Haciendas Locales, según modificación aprobada por la Ley 27/2013, de 27 de diciembre, de racionalización y sostenibilidad de la Administración Local. No obstante, ha de tenerse en cuenta que la mera declaración de recursos como de difícil o imposible recaudación no supone la anulación del derecho, ni la baja en cuentas, sino tan sólo una medida de prudencia, a fin de no utilizar Remanentes de Tesorería que por su composición no sean realizables de forma inmediata.

Código seguro de verificación (CSV):

3337 AA5B 0426 7D1A 56CF



(3337)AA5B04267D1A56CF

Este documento es una copia en papel de un documento electrónico. El original podrá verificarse en <https://www.iprodeco.es/sede>

Firmado por EL GERENTE TORRALBO LUQUE MARTIN el 22-03-2023

Firmado por Presidente de la Diputación RUIZ CRUZ ANTONIO el 24-03-2023

Firmado por EL SECRETARIO COBOS CLIMENT JESUS el 24-03-2023

Num. Resolución:

2023/0000094

Insertado el:

24-03-2023

El expediente de Liquidación de Presupuesto de 2022 consta de los siguientes documentos:

- Listados de Liquidación del Presupuesto.
- Resultado Presupuestario.
- Remanente de Tesorería.
- Acta de Arqueo a 31 de diciembre.
- Informe de Intervención.

Dese cuenta al Pleno en la primera sesión que se celebre, de conformidad con el artículo 193.4 del RDL 2/2004, de 5 de marzo, por el que se aprueba el Texto Refundido de la Ley Reguladora de las Haciendas Locales. Remítase copia a la Administración del Estado y Comunidad Autónoma.

Incorpórese el presente expediente al de la Cuenta General del Presupuesto 2022.

Código seguro de verificación (CSV):

3337 AA5B 0426 7D1A 56CF



(3337)AA5B04267D1A56CF

Este documento es una copia en papel de un documento electrónico. El original podrá verificarse en <https://www.iprodeco.es/sede>

Firmado por EL GERENTE TORRALBO LUQUE MARTIN el 22-03-2023

Firmado por Presidente de la Diputación RUIZ CRUZ ANTONIO el 24-03-2023

Firmado por EL SECRETARIO COBOS CLIMENT JESUS el 24-03-2023

Num. Resolución:

2023/0000094

Insertado el:

24-03-2023

**AVANCE LIQUIDACIÓN DEL PTO.
ESTADO DE EJECUCIÓN DEL PRESUPUESTO
2023**

Ejercicio 2023

Estado de Ejecución del Presupuesto de Gastos e Ingresos

Gastos por Capítulos

| Capítulo | Denominación | CRÉDITOS PRESUPUESTARIOS | | | Oblig. Recon. Netas | Ejecuc. sobre Créd. Presup. % | Pg. Realiz. Líqdos. | EJECUCIÓN SOBRE | | |
|----------------|---|--------------------------|-------------------|---------------------|---------------------|----------------------------------|---------------------|---------------------|-----------------|-----------------|
| | | Créditos Iniciales | Reman. Incorp. | Mod. Restantes | | | | Créd. Definitivos | Créd. Presup. % | Oblig. Recon. % |
| 1 | GASTOS DE PERSONAL | 1.705.041,33 | | | 1.705.041,33 | 1.524.939,47 | 89,44 | 1.524.939,47 | 89,44 | 100,00 |
| 2 | GASTOS CORRIENTES EN BIENES Y SERVICIOS | 697.625,00 | 11.479,65 | 170.000,00 | 879.104,65 | 419.408,62 | 47,71 | 419.408,62 | 47,71 | 100,00 |
| 3 | GASTOS FINANCIEROS | 2.000,00 | | | 2.000,00 | | | | | |
| 4 | TRANSFERENCIAS CORRIENTES | 1.728.255,50 | 279.085,34 | 972.500,00 | 2.979.840,84 | 1.760.423,12 | 59,08 | 1.760.423,12 | 59,08 | 100,00 |
| 6 | INVERSIONES REALES | 4.000,00 | | 25.000,00 | 29.000,00 | 8.837,12 | 30,47 | 8.837,12 | 30,47 | 100,00 |
| 8 | ACTIVOS FINANCIEROS | 30.000,00 | | | 30.000,00 | 8.346,34 | 27,82 | 8.346,34 | 27,82 | 100,00 |
| Totales | | 4.166.921,83 | 290.564,99 | 1.167.500,00 | 5.624.986,82 | 3.721.954,67 | 66,17 | 3.721.954,67 | 66,17 | 100,00 |

Ingresos por Capítulos

| Capítulo | Denominación | Prev. Iniciales | MODIF. PREVISIONES | | Prev. Definitivas | Der. Recon. Netos | % Ejecuc. sobre Previs. Presup. | Rec. Realiz. Líqda. | % EJECUCIÓN SOBRE | |
|----------------|--|---------------------|---------------------|----------------|---------------------|---------------------|------------------------------------|---------------------|-------------------|---------------|
| | | | En Aumento | En Disminución | | | | | Previsión | Dchos. Recon. |
| 3 | TASAS, PRECIOS PUBLICOS Y OTROS INGRESOS | 46.000,00 | | | 46.000,00 | 40.988,09 | 89,10 | 25.481,02 | 55,39 | 62,17 |
| 4 | TRANSFERENCIA CORRIENTES | 4.086.921,83 | 6.342,02 | | 4.093.263,85 | 4.086.921,83 | 99,85 | 4.086.921,83 | 99,85 | 100,00 |
| 7 | TRANSFERENCIAS DE CAPITAL | 4.000,00 | | | 4.000,00 | 4.000,00 | 100,00 | 4.000,00 | 100,00 | 100,00 |
| 8 | ACTIVOS FINANCIEROS | 30.000,00 | 1.451.722,97 | | 1.481.722,97 | 8.346,34 | 0,56 | 3.245,83 | 0,22 | 38,89 |
| Totales | | 4.166.921,83 | 1.458.064,99 | | 5.624.986,82 | 4.140.256,26 | 73,60 | 4.119.648,68 | 73,24 | 99,50 |

Ejercicio 2023

Listados de Ejecución del Presupuesto
Aplicaciones de Gastos Corrientes

APLICACIONES PRESUPUESTARIAS

| Org. | Prog. | Econ. | Denominación | Créditos Consignados | Créditos Disponibles | Retenido y Autorizado | Obligaciones Netas | Pagos Líquidos | Reintegros | Pendiente de Pago | Estado Ejecución |
|------|-------|-------|--|-------------------------|-------------------------|--------------------------|-----------------------|----------------|------------|----------------------|------------------|
| 2410 | 227 | 9900 | PROYECTO CÓRDOBA RURAL JOVEN FORMA-OTROS TRABAJOS . | 86.125,00 | 49.755,50 | 36.369,50 | 36.369,50 | 36.369,50 | | | 49.755,50 |
| 2410 | 480 | 0000 | PROYECTO CÓRDOBA RURAL JOVEN FORMA Ayudas Formació. | 58.391,77 | 36.979,37 | 21.412,40 | 21.412,40 | 21.412,40 | | | 36.979,37 |
| 2411 | 470 | 0000 | PROYECTO CÓRDOBA RURAL JOVEN CREA. | 6.342,02 | | 6.342,02 | 6.342,02 | 6.342,02 | | | |
| 2412 | 470 | 0000 | PROGRAMA DE EMPRENDIMIENTO AUTÓNOMO. | 762.043,32 | 120.043,32 | 642.000,00 | 38.914,93 | 38.914,93 | | | 723.128,39 |
| 2413 | 462 | 0000 | PROGRAMA EMPLEABILIDAD CONTRA EL DESPOBLAMIENTO 20. | 37.500,00 | 6.523,22 | 30.976,78 | 30.976,78 | 30.976,78 | | | 6.523,22 |
| 2415 | 480 | 0100 | CONVENIO CON CC.OO Juntos X Córdoba. | 50.000,00 | | 50.000,00 | 50.000,00 | 50.000,00 | | | |
| 2415 | 480 | 0200 | CONVENIO CON UGT Juntos X Córdoba. | 50.000,00 | | 50.000,00 | 50.000,00 | 50.000,00 | | | |
| 2415 | 480 | 0300 | CONVENIO CON CECO Juntos X Córdoba. | 50.000,00 | | 50.000,00 | 50.000,00 | 50.000,00 | | | |
| 2419 | 462 | 4000 | CONVENIO AYTO. PRIEGO CORDOBA. | 12.000,00 | 12.000,00 | | | | | | 12.000,00 |
| 2419 | 462 | 4100 | CONVENIO AYTO. VILLANUEVA DE CORDOBA. | 12.000,00 | 12.000,00 | | | | | | 12.000,00 |
| 2419 | 462 | 4200 | CONVENIO AYTO. LUQUE. | 12.000,00 | 12.000,00 | | | | | | 12.000,00 |
| 2419 | 462 | 4300 | CONVENIO AYTO. PEÑARROYA. | 12.000,00 | 12.000,00 | | | | | | 12.000,00 |
| 2419 | 462 | 4400 | CONVENIO AYTO. POSADAS.. | 12.000,00 | 12.000,00 | | | | | | 12.000,00 |
| 2419 | 462 | 4500 | CONVENIO AYTO. LA RAMBLA. | 12.000,00 | 12.000,00 | | | | | | 12.000,00 |
| 2419 | 462 | 4600 | CONVENIO AYTO. VILAFRANCA. | 12.000,00 | 12.000,00 | | | | | | 12.000,00 |
| 3361 | 462 | 0000 | PROGRAMA CLUB PATRIMONIO. | 32.000,00 | | 32.000,00 | 30.000,00 | 30.000,00 | | | 2.000,00 |
| 4140 | 453 | 9000 | UCO Cátedra Repobla. Impulso Rural contra despobla. | 25.000,00 | 25.000,00 | | | | | | 25.000,00 |
| 4140 | 480 | 4000 | GDR SUBBETICA CORDOBESA. Impulso Rural contra desp. | 25.000,00 | | 25.000,00 | 25.000,00 | 25.000,00 | | | |
| 4140 | 480 | 4100 | GDR MEDIO GUADALQUIVIR. Impulso Rural contra despo. | 25.000,00 | | 25.000,00 | 25.000,00 | 25.000,00 | | | |
| 4140 | 480 | 4200 | GDR ADROCHES PEDROCHES. Impulso Rural contra despo. | 25.000,00 | | 25.000,00 | 25.000,00 | 25.000,00 | | | |
| 4140 | 480 | 4300 | GDR VALLE ALTO GUADIATO. Impulso Rural contra desp. | 25.000,00 | | 25.000,00 | 25.000,00 | 25.000,00 | | | |
| 4140 | 480 | 4400 | GDR GUADAJOZ Y CAMPIÑA E. Impulso Rural contra des. | 25.000,00 | | 25.000,00 | 25.000,00 | 25.000,00 | | | |
| 4140 | 480 | 4500 | GDR CAMPIÑA SUR. Impulso Rural contra despoblamiento. | 25.000,00 | | 25.000,00 | 25.000,00 | 25.000,00 | | | |

Importes en Euros

Ejercicio 2023

Listados de Ejecución del Presupuesto
Aplicaciones de Gastos Corrientes

| APLICACIONES PRESUPUESTARIAS | | | | Créditos Consignados | Créditos Disponibles | Retenido y Autorizado | Obligaciones Netas | Pagos Líquidos | Reintegros | Pendiente de Pago | Estado Ejecución |
|------------------------------|-----|------|---|-------------------------|-------------------------|--------------------------|-----------------------|----------------|------------|----------------------|------------------|
| 4140 | 480 | 4600 | GDR SIERRA MORENA CORD. Impulso Rural contra despo. | 25.000,00 | | 25.000,00 | 25.000,00 | 25.000,00 | | | |
| 4140 | 480 | 4700 | FUNDECOR. Impulso Rural contra despo.amiento. | 15.000,00 | | 15.000,00 | 15.000,00 | 15.000,00 | | | |
| 4190 | 470 | 0000 | Convocatoria de ayudas empresas agroalimentarias d. | 500.000,00 | | 500.000,00 | 500.000,00 | 500.000,00 | | | |
| 4331 | 462 | 0100 | AYTO. CARDEÑA FERIA DEL LECHÓN IBÉRICO. | 10.500,00 | | 10.500,00 | 10.500,00 | 10.500,00 | | | |
| 4331 | 462 | 0200 | AYTO. IZNAJAR EXPOIZNAJAR. | 8.000,00 | 8.000,00 | | | | | | 8.000,00 |
| 4331 | 462 | 0400 | AYTO. CONQUISTA. FERIA DEL CORDERO. | | | | | | | | |
| 4331 | 462 | 0500 | AYTO. CASTRO DEL RÍO. FERIA DE ARTESANÍA ARS OLEA. | 9.000,00 | | 9.000,00 | | | | | 9.000,00 |
| 4331 | 462 | 0600 | AYTO. FUENTE OBEJUNA. FAGA. | 18.000,00 | | 18.000,00 | 18.000,00 | 18.000,00 | | | |
| 4331 | 462 | 0700 | AYTO. PRIEGO DE CÓRDOBA. AGROPRIEGO. | 15.000,00 | 15.000,00 | | | | | | 15.000,00 |
| 4331 | 462 | 0800 | AYTO. VILLANUEVA DE CÓRDOBA. JAMON DE BELLOTA 100%. | 30.000,00 | | 30.000,00 | 30.000,00 | 30.000,00 | | | |
| 4331 | 462 | 0900 | AYTO. ZUHEROS FIESTA DEL QUESO. | 10.000,00 | | 10.000,00 | | | | | 10.000,00 |
| 4331 | 462 | 1000 | AYTO. RUTE. CAMPAÑA DE NAVIDAD. | 22.000,00 | | 22.000,00 | 22.000,00 | 22.000,00 | | | |
| 4331 | 462 | 1100 | AYTO. PUENTE GENIL. SABOREANDO TU HISTORIA. | 9.000,00 | | 9.000,00 | 9.000,00 | 9.000,00 | | | |
| 4331 | 462 | 1200 | AYTO MORILES. CATA DEL VINO. | 27.400,00 | 734,54 | 26.665,46 | 26.665,46 | 26.665,46 | | | 734,54 |
| 4331 | 462 | 1300 | AYTO. MONTALBAN. FERIA DEL VINO DE TINAJA. | 9.000,00 | | 9.000,00 | 9.000,00 | 9.000,00 | | | |
| 4331 | 462 | 1400 | AYTO. VILAFRANCA. GRAN HUEVADA. | 11.000,00 | | 11.000,00 | 11.000,00 | 11.000,00 | | | |
| 4331 | 462 | 1500 | AYTO. VILLARALTO. FERIA DEL PASTOREO. | 3.000,00 | 3.000,00 | | | | | | 3.000,00 |
| 4331 | 462 | 1600 | AYTO. VILLANUEVA DEL DUQUE. SEMANA TURISMO RURAL. | 8.000,00 | | 8.000,00 | 8.000,00 | 8.000,00 | | | |
| 4331 | 462 | 1700 | AYTO. ESPEJO. FERIA DE LA MATANZA. | 36.000,00 | | 36.000,00 | 36.000,00 | 36.000,00 | | | |
| 4331 | 462 | 1800 | AYTO. VILLANUEVA DEL REY. FIESTA DE LA TRASIEGA. | 5.000,00 | | 5.000,00 | 5.000,00 | 5.000,00 | | | |
| 4331 | 462 | 1900 | AYTO. FERNÁN NUÑEZ. FERIA AGROALIMENTARIA. | 17.000,00 | 178,34 | 16.821,66 | 16.821,66 | 16.821,66 | | | 178,34 |
| 4331 | 462 | 2000 | AYTO. AGUILAR DE LA FRONTERA. FERIA PONTEFINO. | 8.000,00 | | 8.000,00 | 8.000,00 | 8.000,00 | | | |
| 4331 | 462 | 2100 | AYTO. FUENTE PALMERA. EXPOFARE. | 15.000,00 | | 15.000,00 | 15.000,00 | 15.000,00 | | | |

Importes en Euros

Ejercicio 2023

Listados de Ejecución del Presupuesto
Aplicaciones de Gastos Corrientes

| Org. Prog. | | Econ. | Denominación | Créditos Consignados | Créditos Disponibles | Retenido y Autorizado | Obligaciones Netas | Pagos Líquidos | Reintegros | Pendiente de Pago | Estado Ejecución |
|------------|----------|-------|---|-------------------------|-------------------------|--------------------------|-----------------------|----------------|------------|----------------------|------------------|
| 4331 | 462 2200 | | AYTO. MONTEMAYOR. FERIA VINO DULCE PEDRO XIMENEZ. | 10.000,00 | | 10.000,00 | 10.000,00 | 10.000,00 | | | |
| 4331 | 462 2300 | | AYTO. S.S. DE LOS BALLESTEROS. MERCADO GASTROCOLOM. | | | | | | | | |
| 4331 | 462 2400 | | CONVENIO AYTO. CAÑETE DE LAS TORRES. VILLA BOTÁNIC. | 20.000,00 | 20.000,00 | | | | | | 20.000,00 |
| 4331 | 467 0200 | | CONFEVAP. FERIA AGROGANADERA DEL VALLE LOS PEDROCH. | 30.000,00 | | 30.000,00 | | | | | 30.000,00 |
| 4331 | 480 0500 | | ASOJEM. EXPOGENIL. | 15.000,00 | 15.000,00 | | | | | | 15.000,00 |
| 4331 | 480 0600 | | ASOC. EMPRESARIOS FUENTE PALMERA. FUENTE PALMERA B. | 15.000,00 | | 15.000,00 | 15.000,00 | 15.000,00 | | | |
| 4331 | 480 0700 | | ASOC. ARTESANOS DE LA RAMBLA. EMBARRO. | 15.000,00 | | 15.000,00 | 15.000,00 | 15.000,00 | | | |
| 4331 | 480 0800 | | ASOC. USÍAS HOSTEINS. FERIA DEL GANADO FRISÓN. | 7.500,00 | | 7.500,00 | 7.500,00 | 7.500,00 | | | |
| 4331 | 480 1000 | | ASOC. EMPRESARIOS DE CABRA. FERIA DEL ACEITE FRESC. | 10.770,00 | | 10.770,00 | 10.770,00 | 10.770,00 | | | |
| 4331 | 480 1200 | | SOCIEDAD DE CAZADORES CABRA. FERIA PERDIZ RECLAMO. | 5.300,00 | | 5.300,00 | 5.300,00 | 5.300,00 | | | |
| 4331 | 480 1300 | | CENTRO COMERCIAL ABIERTO ELOSSIANA. FEVEN. | 11.000,00 | | 11.000,00 | 11.000,00 | 11.000,00 | | | |
| 4331 | 480 1400 | | ASOC. COMER. Y EMPRESARIOS DE VILLAFRANCA. MERCADO. | 9.900,00 | | 9.900,00 | 9.900,00 | 9.900,00 | | | |
| 4331 | 480 1500 | | CONVENIOS PROMOCION DESARROLLO EMPRESARIAL-CONVENI. | 20.000,00 | | 20.000,00 | 20.000,00 | 20.000,00 | | | |
| 4331 | 480 1600 | | CONVENIO ASOC. COMERCIO DE MONTORO. APOYO AL COMER. | 18.500,00 | 18.500,00 | | | | | | 18.500,00 |
| 9310 | 101 0000 | | RETRIBUCIONES BÁSICAS PERSONAL DIRECTIVO. | 67.622,70 | 43.707,50 | 23.915,20 | 21.006,99 | 21.006,99 | | | 46.615,71 |
| 9310 | 101 0100 | | OTRAS REMUNERACIONES PERSONAL DIRECTIVO. | 36.943,71 | 1.070,84 | 35.872,87 | 25.031,74 | 25.031,74 | | | 11.911,97 |
| 9310 | 130 0000 | | RETRIBUCIONES BÁSICAS LABORAL FIJO. | 464.258,01 | 14.510,08 | 449.747,93 | 441.286,27 | 441.286,27 | | | 22.971,74 |
| 9310 | 130 0200 | | OTRAS REMUNERACIONES LABORAL FIJO. | 584.342,50 | 16.935,70 | 567.406,80 | 559.620,73 | 559.620,73 | | | 24.721,77 |
| 9310 | 131 0000 | | LABORAL TEMPORAL BASICAS. | 28.632,29 | 903,49 | 27.728,80 | 21.461,21 | 21.461,21 | | | 7.171,08 |
| 9310 | 131 0200 | | LABORAL TEMPORAL OTRAS REMUNERACIONES. | 38.691,90 | 1.121,34 | 37.570,56 | 30.253,97 | 30.253,97 | | | 8.437,93 |
| 9310 | 150 0000 | | COMPLEMENTO PRODUCTIVIDAD PERSONAL LABORAL. | 57.651,62 | 11.815,61 | 45.836,01 | 45.835,83 | 45.835,83 | | | 11.815,79 |

Importes en Euros

Ejercicio 2023

Listados de Ejecución del Presupuesto
Aplicaciones de Gastos Corrientes

| APLICACIONES PRESUPUESTARIAS | | | | Créditos Consignados | Créditos Disponibles | Retenido y Autorizado | Obligaciones Netas | Pagos Líquidos | Reintegros | Pendiente de Pago | Estado Ejecución |
|------------------------------|----------|-------|---|-------------------------|-------------------------|--------------------------|-----------------------|----------------|------------|----------------------|------------------|
| Org. | Prog. | Econ. | Denominación | | | | | | | | |
| 9310 | 150 0001 | | INCENTIVO AL RENDIMIENTO PERSONAL DIRECTIVO. | 972,78 | 28,20 | 944,58 | 910,85 | 910,85 | | | 61,93 |
| 9310 | 160 0000 | | SEGURIDAD SOCIAL. | 402.908,82 | 28.191,10 | 374.717,72 | 359.827,22 | 359.827,22 | | | 43.081,60 |
| 9310 | 160 0800 | | ASISTENCIA MEDICO-FARMACEUT. | 3.000,00 | -5.415,26 | 8.415,26 | 8.415,26 | 8.415,26 | | | -5.415,26 |
| 9310 | 162 0000 | | FORMACION Y PERFECCIONAMIENTO. | 6.010,00 | 6.010,00 | | | | | | 6.010,00 |
| 9310 | 162 0500 | | SEGUROS. | 2.400,00 | 855,61 | 1.544,39 | 1.544,39 | 1.544,39 | | | 855,61 |
| 9310 | 162 0900 | | OTROS GASTOS SOCIALES. | 9.015,00 | 360,36 | 8.654,64 | 8.654,64 | 8.654,64 | | | 360,36 |
| 9310 | 164 0000 | | AYUDA FAMILIAR POR HIJO. | 2.592,00 | | 2.592,00 | 1.090,37 | 1.090,37 | | | 1.501,63 |
| 9310 | 215 0000 | | REPARACIONES MOBILIARIO. | 200,00 | 200,00 | | | | | | 200,00 |
| 9310 | 216 0000 | | REPARACIONES EQUIPOS PROCESOS INFORMACIÓN. | 300,00 | 300,00 | | | | | | 300,00 |
| 9310 | 219 0000 | | REPARACIONES, MANTEN, Y CONSERV. GRAL. | 4.000,00 | 501,07 | 3.498,93 | 2.077,95 | 2.077,95 | | | 1.922,05 |
| 9310 | 220 0000 | | ORDINARIO NO INVENTARIABLE. | 2.000,00 | -1.707,95 | 3.707,95 | 2.529,64 | 2.529,64 | | | -529,64 |
| 9310 | 220 0100 | | PRENSA, REVISTAS, LIBROS Y OTRAS PUBLICACIONES. | 500,00 | 500,00 | | | | | | 500,00 |
| 9310 | 220 0200 | | MATERIAL INFORMATICO NO INVENTARIABLE. | 1.500,00 | -500,00 | 2.000,00 | 1.561,97 | 1.561,97 | | | -61,97 |
| 9310 | 221 0300 | | COMBUSTIBLES Y CARBURANTES. | 1.000,00 | -829,12 | 1.829,12 | 762,05 | 762,05 | | | 237,95 |
| 9310 | 221 9900 | | OTROS SUMINISTROS. | 1.500,00 | 1.500,00 | | | | | | 1.500,00 |
| 9310 | 222 0000 | | SERVICIOS DE TELECOMUNICACIONES. | 8.000,00 | -3.484,67 | 11.484,67 | 3.150,69 | 3.150,69 | | | 4.849,31 |
| 9310 | 222 0100 | | POSTALES. | 4.000,00 | 3.000,00 | 1.000,00 | | | | | 4.000,00 |
| 9310 | 222 9900 | | MENSAJEROS. | 1.000,00 | -484,00 | 1.484,00 | | | | | 1.000,00 |
| 9310 | 224 0000 | | PRIMAS DE SEGUROS. | 6.700,00 | -526,00 | 7.226,00 | 3.442,41 | 3.442,41 | | | 3.257,59 |
| 9310 | 225 0200 | | TRIBUTOS DE LAS ENTIDADES LOCALES. | 200,00 | 119,25 | 80,75 | 80,75 | 80,75 | | | 119,25 |
| 9310 | 226 0100 | | ATENCIONES PROTOCOLARIAS Y REPRESENTATIVAS. | 5.277,22 | -19.970,78 | 25.248,00 | 18.530,59 | 18.530,59 | | | -13.253,37 |
| 9310 | 226 0200 | | PUBLICIDAD Y PROPAGANDA. | 500,00 | -33.985,00 | 34.485,00 | 28.273,50 | 28.273,50 | | | -27.773,50 |
| 9310 | 226 0300 | | PUBLICACION EN DIARIOS OFICIALES. | 2.000,00 | | 2.000,00 | | | | | 2.000,00 |
| 9310 | 226 0600 | | REUNIONES, CONFERENCIAS Y CURSOS. | 18.522,78 | 16.522,78 | 2.000,00 | | | | | 18.522,78 |
| 9310 | 226 1200 | | CONTRATOS PATROCINIO INSTITUCIONAL. | | -55.168,00 | 55.168,00 | | | | | |
| 9310 | 226 9900 | | OTROS GASTOS DIVERSOS. | 6.800,00 | -5.446,00 | 12.246,00 | 6.037,06 | 6.037,06 | | | 762,94 |

Importes en Euros

Ejercicio 2023

Listados de Ejecución del Presupuesto
Aplicaciones de Gastos Corrientes

| APLICACIONES PRESUPUESTARIAS | | | | | | | | | | | |
|------------------------------|-------|-------|--|-------------------------|-------------------------|--------------------------|-----------------------|---------------------|------------|----------------------|---------------------|
| Org. | Prog. | Econ. | Denominación | Créditos Consignados | Créditos Disponibles | Retenido y Autorizado | Obligaciones Netas | Pagos Líquidos | Reintegros | Pendiente de Pago | Estado Ejecución |
| 9310 | 227 | 0000 | LIMPIEZA Y ASEO. | 14.525,65 | 290,00 | 14.235,65 | 12.593,08 | 12.593,08 | | | 1.932,57 |
| 9310 | 227 | 0600 | ESTUDIOS Y TRABAJOS TECNICO. | 6.500,00 | 6.000,00 | 500,00 | | | | | 6.500,00 |
| 9310 | 227 | 9900 | OTROS TRABAJOS REALIZADOS POR OTRAS EMPRESAS Y PRO. | 175.000,00 | 58.066,59 | 116.933,41 | 111.484,38 | 111.484,38 | | | 63.515,62 |
| 9310 | 227 | 9990 | FERIAS COMERCIALES. | 446.000,00 | 245.888,19 | 200.111,81 | 129.431,99 | 129.431,99 | | | 316.568,01 |
| 9310 | 227 | 9993 | FORMACIÓN EMPRENDIMIENTO E INTRAEMPRENDIMIENTO. | 78.954,00 | | 78.954,00 | 60.862,18 | 60.862,18 | | | 18.091,82 |
| 9310 | 230 | 1000 | DIETAS DEL PERSONAL DIRECTIVO. | 2.000,00 | 1.963,34 | 36,66 | 36,66 | 36,66 | | | 1.963,34 |
| 9310 | 230 | 2000 | DIETAS DEL PERSONAL NO DIRECTIVO. | 2.000,00 | 1.120,16 | 879,84 | 879,84 | 879,84 | | | 1.120,16 |
| 9310 | 231 | 1000 | LOCOMOCIÓN DEL PERSONAL DIRECTIVO. | 2.000,00 | 1.303,88 | 696,12 | 368,92 | 368,92 | | | 1.631,08 |
| 9310 | 231 | 2000 | LOCOMOCIÓN DEL PERSONAL NO DIRECTIVO. | 2.000,00 | 1.023,26 | 976,74 | 935,46 | 935,46 | | | 1.064,54 |
| 9310 | 359 | 0000 | Comisión Mantenimiento Cuentas Bancarias. | 2.000,00 | 1.900,00 | 100,00 | | | | | 2.000,00 |
| 9310 | 462 | 0000 | SUBVENCIONES EXCEPCIONALES A ENTIDADES LOCALES. | 350.693,73 | 65.734,28 | 284.959,45 | 274.959,45 | 274.959,45 | | | 75.734,28 |
| 9310 | 470 | 0000 | SUBVENCIONES EMPRESAS PRIVADAS. | | | | | | | | |
| 9310 | 480 | 0000 | SUBVENCIONES EXCEPCIONALES A ENT. SIN ANIMO DE LUC. | 325.000,00 | 102.239,58 | 222.760,42 | 188.360,42 | 188.360,42 | | | 136.639,58 |
| 9310 | 625 | 0000 | MOBILIARIO Y ENSERES. | 1.400,00 | -1.025,00 | 2.425,00 | 1.820,15 | 1.820,15 | | | -420,15 |
| 9310 | 626 | 0000 | EQUIPOS PROCESOS DE INFORMACION. | 26.000,00 | 25.000,00 | 1.000,00 | | | | | 26.000,00 |
| 9310 | 640 | 0000 | GASTOS INVERSIONES DE CARACTER INMATERIAL. | 1.000,00 | -6.806,25 | 7.806,25 | 7.016,97 | 7.016,97 | | | -6.016,97 |
| 9310 | 641 | 0000 | GASTOS EN APLICACIONES INFORMATICAS. | 600,00 | | 600,00 | | | | | 600,00 |
| 9310 | 831 | 0100 | ANTICIPOS ORDINARIOS L.P. PERSONAL ACTIVO. | 30.000,00 | 21.653,66 | 8.346,34 | 8.346,34 | 8.346,34 | | | 21.653,66 |
| Total en Euros | | | | 5.624.986,82 | 947.702,13 | 4.677.284,69 | 3.721.954,67 | 3.721.954,67 | | | 1.903.032,15 |

Importes en Euros